



Amtsblatt

Scheibenberg mit Ortsteil Oberscheibe
Staatlich anerkannter Erholungsort



Stadtnachrichten - Mitteilungen - Anzeigen - Historisches und Aktuelles aus der Region auch im Internet unter www.scheibenberg.com

echt
erzgebirge



Nationaler
Geotop

März 2011

Nummer 247



Ortsteil Oberscheibe

Im vergangenen Jahr wurde ein neues Stromkabel von der Eigenheimstraße in Richtung Crottendorf verlegt.

Seite 4



Natura 2000

Es informieren mehrere neue Schautafeln im Fichtelberggebiet zum Thema „Natura 2000“.

Seite 8

Liebe Mitbürgerinnen und liebe Mitbürger,

die Kommunen in der Bundesrepublik Deutschland müssen ihr Haushalts- und Rechnungswesen umfassend erneuern. Die bisherige Kameralistik, mit ihrer Einnahme- und Ausgaberechnung, ist für ein modernes, komplexes und dezentral organisiertes Gemeinwesen nicht mehr geeignet. Bereits vor über 10 Jahren hat deshalb die Innenminister-Konferenz der Bundesländer ein einheitliches Vorgehen für die kommunale Ebene beschlossen. Bis 2013 müssen alle Gemeinden, Städte und Landkreise im Freistaat Sachsen auf eine Verbundrechnung auf kaufmännischer Basis, die „Doppik“, umsteigen. Damit geschieht ein Paradigmenwechsel im kommunalen Rechnungswesen.

Einige Städte und Gemeinden im Erzgebirgslandkreis haben bereits diese Umstellung geschafft. Die Stadt Ehrenfriedersdorf war dabei Vorreiter und arbeitet schon seit zwei Jahren mit einem doppischen Haushalt. Unser Stadtrat hat die Einführung des neuen Rechnungswesens für 2013 festgelegt. Dies ist zwar die späteste Variante, sie hat aber zum Vorteil, dass möglichst viele Erfahrungen anderer Kommunen in den sehr komplizierten und arbeitsintensiven Prozess einfließen können.

Zur Sicherung der Einführung der Doppik hat der Stadtrat Scheibenberg eine personelle Aufstockung der Verwaltung und die Bereitstellung von zusätzlichen Haushaltsmitteln beschlossen. Weiterhin wurde von der Verwaltung ein Doppelhaushalt 2011/2012 vorgeschlagen, damit setzen wir weitere Arbeitskraft für diese zusätzlichen Tätigkeiten frei.

Ohne fremde Hilfe ist die Einführung des neuen Haushalts- und Rechnungswesens nicht zu schaffen. Wir haben uns bereits für einige Partner entschieden. Zum einen wird unser bisheriger Softwareanbieter, die Anstalt für kommunale Datenverarbeitung AKDB, die entsprechenden Softwarelösungen bereitstellen und uns bei allen technischen Fragen zur Seite stehen. Die Projektsteuerung hat die Dresdner B&P Gesellschaft für kommunale Beratung übernommen. Dieses Unternehmen wurde vom Sächsischen Staatsministerium des Inneren und dem Sächsischen Städte- und Gemeindetag vorgeschlagen.

Außerdem profitieren wir von einer so genannten Verbundlösung, d.h., wir arbeiten mit der Stadt Olbernhau und den Gemeinden Pfaffroda und Lengfeld in einem Verbund zusammen. So werden z.B. alle anfallenden Schulungen und Seminare gemeinsam organisiert, dadurch fallen weniger Kosten für die einzelne Gemeinde an. Einen zusätzlichen Effekt bekommt diese Zusammenarbeit durch die Verteilung von Aufgabenbereichen. Scheibenberg war u.a. für die Erstellung einer Inventurrichtlinie zuständig, diese nutzen jetzt alle Verbundgemeinden, dafür können wir auf eine Bewertungsrichtlinie und eine Erfassungsliste für geförderte Vorhaben von Lengfeld und Olbernhau zurückgreifen.



Christian-Lehmann-Mittelschule Scheibenberg,
Schulhausrenovierung in den Winterferien.

Fortsetzung auf Seite 3

Ärztlicher Bereitschaftsdienst

- März -

Der ärztliche Bereitschaftsdienst (Bereitschaftsdienstzeiten: s.u.) ist unter der einheitlichen Rufnummer 03733/19222 zu erreichen. Dort meldet sich die Rettungsleitstelle Annaberg, die Ihre Anliegen entgegen nimmt, „sortiert“, an den diensthabenden Arzt weiterleitet oder Ihnen dessen Telefon-Nummer mitteilt.

Bereitschaftsdienstzeiten:

Mo/Di/Do	19.00 bis 7.00 Uhr des Folgetages
Mi	13.00 bis 7.00 Uhr des Folgetages
Wochenende	Fr 13.00 Uhr bis Mo 7.00 Uhr
Feiertage	7.00 bis 7.00 Uhr des Folgetages

Jubiläen

- März -



Geburtstage

01. März Herr Hans Groß, Wiesenstraße 3	87
02. März Frau Maria Langer, Krankenhausstraße 1	75
02. März Frau Ilse Lohse, Silberstraße 35	84
04. März Frau Ruth Stefan, Silberstraße 12	81
05. März Frau Gertrud Langmasius, Parksiedlung 7	91
06. März Frau Edelgard Springer, Markt 2	81
08. März Frau Dorothea Grunewald, R.-Breitscheid-Str. 7	70
08. März Frau Charlotte Wolff, Silberstraße 30	85
09. März Frau Charlotte Gladewitz, Crottendorfer Str. 3	75
10. März Frau Hanna Springer, Silberstraße 7	81
10. März Frau Christa Trülzsch, Pfarrstraße 17	86
13. März Frau Christina Pohl, Gartenstraße 7	83
16. März Frau Lisa Hübner, Silberstraße 21	81
17. März Herr Werner Köhler, R.-Breitscheid-Straße 43	83
17. März Herr Karl Röder, Dorfstraße 12B	75
18. März Herr Heinz Schwarz, Klingerstraße 3	82
21. März Frau Ilse Nachtigall, Lindenstraße 29	91
21. März Frau Ursula Weisflog, Bahnhofstraße 12	80
22. März Herr Günter Paul, Klingerstraße 14	81
28. März Frau Edith Kriener, Lindenstraße 16	83
28. März Herr Manfred Kruse, Parksiedlung 18	80
31. März Herr Werner Hüller, Lindenstraße 15	81

Die Stadtverwaltung gratuliert allen Jubilaren auf das Herzlichste.

Tierärztlicher Bereitschaftsdienst

- März -

07.03. - 13.03.	TÄ Dathe Tel. 037297/765649	Gelenau
	Tel. 0174/3160020	
14.03. - 20.03.	DVM Schnelle Tel. 0171/2336710	Dorfstraße 22A, Schlettau OT Dörfel
	Tel. 0160/96246798	
	TA Lindner Tel. 037297/476312	Thum/OT Herold
21.03. - 27.03.	TÄ Dathe Tel. 037297/765649	Gelenau
	Tel. 0174/3160020	
28.03. - 03.04.	Dr. Meier Tel. 03733/22734	Königswalde
	Tel. 0170/5238534	

Zahnärztlicher Bereitschaftsdienst

- März -

Ist dem Aushang zu entnehmen.

Der zahnärztliche Bereitschaftsdienst erfolgt in den Praxen der genannten niedergelassenen Zahnärzte samstags in der Zeit von 8.00 bis 11.00 Uhr, sonntags in der Zeit von 10.00 bis 11.00 Uhr. Änderungen entnehmen Sie bitte der Presse! (Freie Presse samstags, Annaberger Lokalseite Verschiedenes) Oder unter: www.zahnärzte-in-sachsen.de | Probleme mit den „Dritten“? Reparaturdienst im ADL-Auftragsannahme erfolgt durch den Zahnärzte-Notdienst, Zeppelin Straße 10, 09456 Annaberg-Buchholz.

AUS UNSEREM INHALT

Arzttermine	Seite 02
Jesus House	Seite 03
Ortsteil Oberscheibe	Seite 04
Glockenförderkreis	Seite 05
Stadtnachrichten	Seite 06
Bekanntmachung	Seite 07
Natura 2000	Seite 08
EZV Scheibenberg	Seite 09
Scheibenger Netz	Seite 10
FFW Scheibenberg	Seite 11

7. Fischwochen vom 26.02. - 03.04.2011

Bürger- und Berggasthaus
Scheibenberg

Reservierung unter: 037349/13344

Nordsee trifft Erzgebirge

Auf dem Berg 1 | 09481 Scheibenberg

Fortsetzung von Seite 1

Zurzeit beginnen wir die Vermögenswerte der Stadt Scheibenberg zu erfassen. Alle Straßen, Wege, Plätze, Gebäude, Wertgegenstände, Einrichtung, Grundstücke bis hin zum Kommunalwald müssen aufgelistet und vor allem bewertet werden. Genaue Inventuren sind dazu notwendig. Zu dieser Arbeit werden wir weitere Partner brauchen. Besonders die Bewertung der Straßen, Wege und Plätze können wir nicht allein mit unserem Bauamt leisten.

Als Ergebnis muss dann eine vom Sächsischen Rechnungshof bestätigte Eröffnungsbilanz stehen. Erst dann kann der erste doppische Haushalt aufgestellt werden.

Alle Mitarbeiterinnen und Mitarbeiter der Stadt Scheibenberg werden sich mit Aufgaben zur Einführung der Doppik zusätzlich beschäftigen müssen. Gleiches gilt auch für die Stadt Schlettau. Als erfüllende Gemeinde in der Verwaltungsgemeinschaft Scheibenberg-Schlettau ist die Stadtverwaltung Scheibenberg selbstverständlich auch für die Einführung der Doppik für die Stadt Schlettau zuständig. Wir brauchen dazu jeden Mitarbeiter und jede Mitarbeiterin, jede gute Idee und von allen Mitstreitern viel Verständnis.

Liebe Mitbürgerinnen und Mitbürger, ich bitte Sie um Verständnis, wenn wir in Zukunft die Öffnungszeiten des Rathauses genauer einhalten. Die bekannten Schließzeiten unserer Verwaltung müssen einfach sein, um diese zusätzlichen Arbeiten zu bewältigen. Bitte unterstützen Sie alle die Einführung der Doppik für unsere beiden Städte.

Mit freundlichen Grüßen

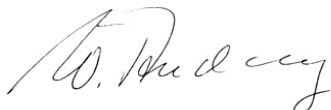

Ihr Wolfgang Andersky
Bürgermeister

Öffnungszeiten

der Stadtverwaltung Scheibenberg

montags	09.00 Uhr bis 12.00 Uhr
mittwochs	
freitags	
dienstags	09.00 Uhr bis 12.00 Uhr
und	und
donnerstags	13.00 Uhr bis 18.00 Uhr

Wollt ihr dabei sein, beim größten Jugendgottesdienst Europas ??



Dann kommt zu Jesus House!! Wir übertragen für euch live aus der Porsche Arena in Stuttgart. Schon bevor es in Stuttgart richtig losgeht, erwarten euch bei uns interessante Gäste und coole Musik. **Am Freitag, dem 01.04.2011**, seid ihr gefragt. Der Verein (aus Scheibenberg oder Crottendorf), der die meisten Mitglieder im Alter von **13-25 Jahren** mitbringt, gewinnt eine Nintendo Wii. Im Vereinswettkampf könnt ihr weitere coole Preise gewinnen.

Wann?	30. 03. - 02. 04. 2011, 19.00 Uhr Einlass und Bistro; 19.19 Uhr Start
Wo?	Crottendorf, Altes Küchenstudio Illing
Programm:	Mi: Fußballcoach Mirko Pöschl Do: „Born to be free“ – Motorradprediger Roberto Jahn Fr: Vereins-Challenge Sa: Konzert mit Sacrety

www.jesushouse-crottendorf.de.vu

Wir freuen uns auf euch!
Die Jugendkreise aus Scheibenberg und Crottendorf!

Liebe Schüler, liebe Eltern, liebe Einwohner des Landkreises Erzgebirge, wir laden herzlich ein zum

„Tag der offenen Tür“ am Landkreis-Gymnasium St. Annen am 5.03.2011 9.00 bis 13.00 Uhr

- Bionik – Lernen von der Natur
- Heim- und Hobbytiere
- Kulturräume der Erde
- Licht und Farben
- Mathematische Zaubertricks und Knobeleyen
- Architekten von Morgen
- Von Algorithmen und Programmen
- Arbeiten mit technischen Baukästen
- Physik zum Anfassen
- histor. physikal. Experimente
- Untersuchung von € Münzen



Schulmuseum – Aula –
Sporthallen –
Klassenzimmer –
Cafeteria –
Studiobühne –
Bibliothek

K
U
be-greifeN
Sehen
EnTdecken

- Learning English is fun
- Games and riddles
- Excursion en Bretagne
- Leben wie im alten Rom
- Что вы знаете о России?
- Schreiben auf Schiefertafeln
- Barockes Dresden
- Drucktechnik in der Kunst

Anmeldungen zur Aufnahme an
unser Gymnasium sind
an diesem Tag möglich-
weiterhin in der Zeit
vom 4.03.2011 bis
11.03.2011.



- Jugendchor
- Mittelstufenchor
- EigenArt (offene Probe)
- „Figurenporträts“
- Sketche – Szenen - Gedichte
- Sing and Dance-Workshop
- Gitarrengruppe
- Patchwork/ Nähen
- Bücherwürmer
- Unsere Schülerfirma in Aktion
- LKG St. Annen in Bild und Ton
- Förderverein
- Die Eliteschule des Wintersports
- Sport zum Mitmachen
- Traditionsturnier

Landkreis-Gymnasium St. Annen
Pestalozzistr. 9
09456 Annaberg-Buchholz
☎ 03733/ 22617



NACHRICHTEN - ORTSTEIL OBERSCHEIBE

Liebe Oberscheibener, liebe Scheibenberger, werte Gäste,

der Winter hat uns im Februar nochmals mit viel Schneefall überrascht. Leider konnten wir unseren Kindern wieder keine Rodelbahn anbieten, aber der Springerweg wurde trotz allem zum Rodeln auf eigene Gefahr genutzt, meist unter Aufsicht der Eltern. Ein ganz Cleverer (oder wer auch immer) stellte sogar rechts und links oben am Springerweg Schilder mit der Aufschrift „Rodelbahn“ auf. Liebe Bürgerinnen und Bürger, ich möchte Sie darauf hinweisen, welche Konsequenzen solche Aktionen bei einem Unfall haben können. Es kann nicht jeder in den öffentlichen Verkehrsraum eingreifen. Denken Sie bitte an unsere Kinder!

Ich habe diese Schilder nach Rücksprache mit dem Bauhof natürlich entfernt. Nutzen Sie die Möglichkeit zum Rodeln bitte am Rodelhang in Scheibenberg, welcher übrigens auch in den Abendstunden genutzt werden kann. Unsere Kleinen konnten sich dank der Fam. Hunger auf der Wiese unterhalb der Dorfschule austoben. Dieses Angebot wurde auch sehr gut angenommen. Trotz der guten Schneeverhältnisse gelang es uns bis zum 18.02.11 noch nicht, eine Skiwanderung zu organisieren. Es tut mir leid, denn es war bisher immer eine schöne und gelungene Sache für alle Teilnehmer. Aber auch ein Ortsvorsteher kann solch eine Organisation nicht alleine übernehmen, es sollten sich schon einige Mitstreiter zur Seite stellen. Aber, liebe Bürgerinnen und Bürger, vielleicht gelingt es doch noch, geben wir nicht auf.

Liebe Bürgerinnen und Bürger, wie bereits berichtet, wurde im vergangenen Jahr durch die Envia ein neues Stromkabel von der Eigenheimstraße in Richtung Crottendorf verlegt. In den letzten Wochen wurde bereits begonnen, die Stahlmasten samt Fundamente im Auftrag von Envia zu entfernen.



Ich denke, dass dies auch zur Verschönerung des Ortsbildes beitragen wird. Wer bereits mit dem Reinigen der Straßen und Wege begonnen hat, kann den Streusplitt am Fahrbahnrand ablagern. Unser Bauhof wird bei seinen turnusmäßigen Fahrten das Kehrgut abholen.

Ich wünsche Ihnen allen einen guten Start in den Frühling, bleiben Sie gesund und optimistisch.

Es grüßt mit einem herzlichen „Glück auf!“

Der Ortschaftsrat

Erhard Kowalski
Ortsvorsteher



Blaues Kreuz
Suchtkrankenhilfe

Blaues Kreuz in DEUTSCHLAND e.V.
Fachverband des Diakonischen Werkes

Scheibenberg

Jeden 1. und 3. Freitag im Monat, im Haus der
Landeskirchlichen Gemeinschaft, Pförtelgasse 5
Beginn: 19.30 Uhr

04.03.2011 + 18.03.2011 + 01.04.2011

Frank Gehrlach, Hauptstraße 26, 09439 Weißbach,
Tel. 03725/22901

Suchtberatungsstelle

Jeden Mittwoch 15.00 - 18.00 Uhr
Barbara-Uthmann-Ring 157/158
09456 Annaberg-Buchholz

*Liebe Handarbeiterinnen in Oberscheibe
und Scheibenberg,*

wir treffen uns wieder am
9. und 23. März 2011, jeweils 19.00 Uhr

im Dorfgemeinschaftshaus in Oberscheibe



Nächster Seniorentreff

Dienstag, 15. März 2011,
16.00 Uhr im Dorfgemeinschaftshaus.

Alle Bürger und Bürgerinnen ab 60 Jahre
sind stets herzlich willkommen.



„Glockenförderkreis der St. Johanniskirche Scheibenberg“ e.V.



Nach der anhaltenden Frostperiode haben die Arbeiten im Kirchturm, für viele unbemerkt, wieder begonnen. Nachdem der neue Glockenboden nun eingebaut wurde, wird der darunterliegende Boden (Turmstüb'l) entfernt und in diese Ebene ebenfalls ein Ringanker eingebracht, der der Stabilisierung des Turmes dient und der weiteren Rissbildung entgegenwirkt. Im oberen Teil des Turmes sind vier Ringanker vorgeschrieben. Zur Zeit des Turmbaus kannte man diese Technologie noch nicht.

Die gesamte Turmhaube wurde durch acht senkrecht im Turm eingemauerte Säulen gehalten. Die Feuchtigkeit des Steinmauerwerks hat jedoch über die Jahrhunderte hinweg zur Hauschwambildung und zur nahezu völligen Zerstörung des Holzes geführt. Bei der jetzigen Sanierung legt man darauf Wert, solche Schäden künftig auszuschließen. Es wird also kein Holz ins Mauerwerk eingebracht. Das bedeutet für die Bauplaner und die statische Berechnung natürlich eine völlig neue Konstellation, die zur Zeit des Bauantrages noch nicht bekannt und somit finanziell nicht berücksichtigt war. So muss aus oben genannten Gründen am oberen Ende der Mauerkrone ebenfalls ein Ringanker eingebracht und eine zweilagige Balkendecke unter die bestehende Balkenlage der Haube eingezogen werden, um die Lasten des Überbaus aufzunehmen. Der bestehende Unterbau der Haube weist eine Durchbiegung von 7 Zentimetern und eine Neigung in südwestliche Richtung durch teilweise verfallene Schwellenhölzer auf. Zusätzliche Sprengwerke (Verstrebungen) unterhalb der Laterne sind nötig, um auftretende Windlasten zu kompensieren. Dabei muss auch den zunehmenden Wetterextremen nach heutigen Standards Rechnung getragen werden. Die Baukosten erhöhen sich also, wie schon mehrfach bekannt gegeben. Eine alte Weisheit bewahrheitet sich wieder einmal - reiß ner nei!

Der damalige „frühzeitige“ Bauantrag hat es ermöglicht, im „Förderprogramm Städtebaulicher Denkmalschutz“ überhaupt noch platziert zu werden. Neuansträge werden zum jetzigen Zeitpunkt abgewiesen. Daraus resultieren 201 Tausend Euro Zuschussung staatlicher Mittel (welch ein Geschenk), die für dieses Projekt zugesagt sind, aber in Scheibenberg über mehrere Jahre hinweg zur Zuteilung kommen. Somit ist es unumgänglich, den gesamten Bau mit einer Zwischenfinanzierung sicherzustellen. Unterdessen haben wir uns mit der Bitte um weitere finanzielle Mittel an die Landeskirche Sachsens gewandt. Der Eigenanteil der Gemeinde im Finanzierungskonzept erhöht sich aber ebenfalls mit steigenden Kosten prozentual. 42,2 müssen also selbst aufgebracht werden, in Zahlen 211 Tausend Euro. Zum jetzigen Zeitpunkt fehlen noch ca. 100 Tausend Euro. Es bedarf also noch vieler freudiger Spender.

Am Samstag, dem 12.02.2011, durften wir im Benefizkonzert fantastische Vorträge erleben. Allen Mitwirkenden, die organisiert, gesponsert, vorbereitet und zum Gelingen beigetragen haben, sei an dieser Stelle recht herzlich gedankt. Die Spenden in Höhe von 1134,- Euro lassen darauf schließen, dass es jedem gefallen hat. Wir können nur Danke sagen! Wir sind weiterhin auf Ihre Unterstützung angewiesen.

Bankverbindung:

„Glockenförderkreis der St. Johanniskirche Scheibenberg e.V.“
Sparkasse Erzgebirge, Konto-Nr. 3612015949, BLZ 87054000

Gerhard Mann
im Namen des Vorstandes

Öffentliche Bekanntmachung

Aufforderung der Wehrpflichtigen des Geburtsjahrgangs 1993 zur Meldung zur Erfassung

Nach § 1 des Wehrpflichtgesetzes (WPfIG) sind alle Männer, die Deutsche im Sinne des Grundgesetzes sind und ihren ständigen Aufenthalt in der Bundesrepublik Deutschland haben, vom vollendeten 18. Lebensjahr an wehrpflichtig (Wehrpflichtvoraussetzungen). Die Erfassung kann bereits ein Jahr vor Vollendung des 18. Lebensjahres durchgeführt werden (§ 15 Abs. 6 WPfIG).

Alle Personen des Geburtsjahrgangs 1993 die wehrpflichtig sind und denen bislang kein Schreiben der Erfassungsbehörde über die bevorstehende Erfassung zugegangen ist, werden nach § 15 Abs. 1 WPfIG aufgefordert, sich umgehend persönlich oder schriftlich bei der nachstehenden Erfassungsbehörde zur Erfassung zu melden:

Behördenbezeichnung:
Einwohnermeldeamt

Anschrift:
09474 Crottendorf, Annaberger Str. 230 C

Sprechstunden: dienstags 08.00-12.00 Uhr
13.00-18.00 Uhr

Diese Aufforderung ergeht insbesondere an Personen ohne feste Wohnung, die die Wehrpflichtvoraussetzungen erfüllen.

Bei der persönlichen Meldung ist der Personalausweis oder Reisepass mitzubringen. Es empfiehlt sich, auch sonstige der Feststellung der Wehrpflicht dienende Unterlagen mitzubringen.

Arbeitnehmern, deren Arbeitgeber nicht nach § 14 Arbeitsplatzschutzgesetz zur Weiterzahlung des Arbeitsentgelts verpflichtet ist, wird der durch die Erfassung entstehende Verdienstausschlag durch die Erfassungsbehörde auf Antrag erstattet. Dies gilt auch für die entstehenden notwendigen Auslagen, insbesondere Fahrkosten am Ort der Erfassung.

Ich weise darauf hin, dass nach § 45 WPfIG ordnungswidrig handelt, wer vorsätzlich oder fahrlässig gegen eine Vorschrift des § 15 Abs.1 WPfIG über die Erteilung von Auskünften oder die persönliche Meldung zur Erfassung verstößt. Die Ordnungswidrigkeit kann mit einer Geldbuße geahndet werden.

Ort, Datum
Crottendorf, den 28.02.2011

Erfassungsbehörde
Einwohnermeldeamt

Sprechstunde des Friedensrichters

Der Friedensrichter Herr Siegfried Lißke hält an jedem 2. Dienstag im Monat seine Sprechstunde ab.

Die nächste Sprechstunde findet am
08. März 2011, 16.00 Uhr bis 17.00 Uhr
im Rathaus Scheibenberg, 1. Obergeschoss,
Zimmer gegenüber dem Aufzug, statt.

STADTNACHRICHTEN

Beschlüsse des Stadtrates und seiner Ausschüsse

In der öffentlichen Sitzung des Stadtrates Scheibenberg am 16. August 2010 wurden folgende Beschlüsse gefasst:

- ▲ Der Stadtrat der Stadt Scheibenberg beschließt für die Haushaltsjahre 2011 und 2012 die Aufstellung eines Doppelhaushaltes gemäß § 74 SächsGemO. Die Stadtverwaltung Scheibenberg wird mit der Verfahrensdurchführung beauftragt. In der ordentlichen September-Stadtratssitzung 2010 ist über die Vorbereitung zu dieser Haushaltsplanung zu berichten.
- ▲ Der Stadtrat der Stadt Scheibenberg beschließt die Veräußerung des Flurstückes Nr. 342/15 der Gemarkung Scheibenberg an René Götz und Martina Götz, zurzeit wohnhaft in 09481 Scheibenberg, An der alten Brauerei 3, gemäß Kaufvertragsentwurf.
- ▲ Der Stadtrat der Stadt Scheibenberg erteilt der Stadtverwaltung Scheibenberg Handlungsspielraum bei der Vergabe der einzelnen Wohnungen zum Abschluss von Mietverträgen für die Belegenheit Rudolf-Breitscheid-Straße 41 in Scheibenberg.
- ▲ Der Stadtrat der Stadt Scheibenberg beschließt den Rücktritt für die für die Stadt Scheibenberg an dem Besitz der Eheleute Mirko und Kathrin Eisele im Grundbuch des Amtsgerichtes Annaberg für Scheibenberg Blatt 974 in Abteilung II unter Nummer 1 eingetragenen Vormerkung zur Sicherung des Anspruchs auf Rückübertragung des Eigentums – bedingt und befristet – für die Stadt Scheibenberg unwiderruflich und vorbehaltlos im Range und in den Rechten hinter die bestellte Grundschuld in Höhe von 28.000,00 Euro samt Nebenleistungen zugunsten der Grundschuldbestellung mit Urkundenrolle Nr. 643/2010 der Notarin Gerlinde Gahlert, Annaberg-Buchholz. Die Einschreibung dieses Rücktrittes im Grundbuch wird bewilligt und beantragt. Auf Vollzugsnachricht wird verzichtet. Die Kosten trägt der Grundstückseigentümer.
- ▲ Durch die laufenden Bauarbeiten bei der Sanierung des Gebäudes Rudolf-Breitscheid-Straße 41 in Scheibenberg ergaben sich Änderungen der Bauleistung, zu denen von der Firma Baugeschäft Michael Viehweger aus Elterlein ein entsprechendes Nachtragsangebot eingereicht wurde.
- ▲ Die Begründung des Nachtrags und die Nachtragsvereinbarung sind in der Anlage zur Beschlussvorlage Nr. 21/2010 beigegeben. Übersicht Nachtrag mit entsprechender Nachtragssumme:
Baugeschäft Michael Viehweger
38.959,05 Euro
Der Stadtrat der Stadt Scheibenberg beschließt, die Annahme der in der Anlage zur Beschlussvorlage Nr. 21/2010 beigegebenen Nachtragsvereinbarung zu genehmigen, diese Nachtragsvereinbarung wird zum Beschlussbestandteil erhoben.
- ▲ Der Stadtrat der Stadt Scheibenberg stimmt der Eintragung einer beschränkten persönlichen Dienstbarkeit zugunsten des Abwasserzweckverbandes „Oberes Zschopau- und Sehmatal“ in das Grundbuch von Scheibenberg, Blatt 582, bezüglich des Flurstückes Nr. 505/15 der Gemarkung Scheibenberg zu.
- ▲ Der Stadtrat der Stadt Scheibenberg beschließt aufgrund der Anträge der Anlieger des Scheibenerger Stadtparkes in einer erneuten Begehung des Stadtparkes, an der neben der Stadtverwaltung Scheibenberg die Mitglieder der Baumschutzkommission und der Antragsteller Chris Georgi, aufgrund seines Antrages vom 23. März 2010 teilnimmt, festzulegen, welche 3 Bäume am Rande des Gehweges entlang der Bergstraße entfernt werden.
- ▲ Die Bauverwaltung der Stadt Scheibenberg wird beauftragt, eine Planung für den Stadtpark möglichst bei Studenten in Auftrag zu geben. Dies ist mit dem Antragsteller Chris Georgi zu besprechen, so dass im Vorhinein die Vorstellungen der Anlieger bekannt sind und eventuell in die Planung einfließen können.
- ▲ Der Stadtrat der Stadt Scheibenberg beauftragt das Bauamt der Stadtverwaltung Scheibenberg, von 2 bis 3 Planungsbüros, die durchaus aus der Region kommen können, Vorschläge für die Planung eines Radweges entlang der Bahnlinie Bahnhof Scheibenberg – Abzweig Alte Bahnlinie Elterlein einzuholen, so dass in die Haushaltsplanung 2011, 2012 konkrete Zahlen einfließen können. Dieser Auftrag ist zu erledigen bis zur ordentlichen Sitzung des Stadtrates der Stadt Scheibenberg im Oktober 2010.
- ▲ Der Stadtrat der Stadt Scheibenberg gibt dem Antrag des MC Scheibenberg im AvD e. V. vom 21. Juni 2010 statt. Für die Veranstaltung am 25. September 2010, Europacuplauf im Biketrial, wird der Scheibenerger Turnhallenplatz als Parkplatz zur Verfügung gestellt. Sollte dieser Parkplatz nicht ausreichen, so wird stattgegeben, den Bahnhofsplatz ebenfalls für diese Zwecke zu nutzen.
- ▲ Der Stadtrat der Stadt Scheibenberg erteilt der envia Mitteldeutsche Energie AG den Auftrag zur Erstellung und Förderung eines Energieberichtes für die Straßenbeleuchtung in der Stadt Scheibenberg gemäß der Anlage 11.
- ▲ Der Stadtrat der Stadt Scheibenberg beauftragt Bürgermeister Andersky, mit der CAP PARTS AG Verhandlungen zum Ankauf einer Teilfläche des Flurstückes Nr. 511/24 der Gemarkung Scheibenberg mit einer Größe von 106 m² und einer Teilfläche des Flurstückes Nr. 511/20 der Gemarkung Scheibenberg mit einer Größe von 487 m² zu führen.

Die Flächen werden für die Errichtung der Erschließungsanlage „Gewerbegebiet östlich der S 258“ benötigt. Bürgermeister Andersky wird berechtigt, den notariellen Ankauf durchzuführen. Die Finanzierung des Grundstückserwerbs erfolgt im Jahre 2011. Bürgermeister Andersky wird beauftragt, den Kaufpreis im Rahmen der Kaufpreissammlung des Landkreises Erzgebirgskreis zu verhandeln.
- ▲ Der Stadtrat der Stadt Scheibenberg beauftragt Bürgermeister Andersky, mit Herrn Axel Vollmann Verhandlungen zum Ankauf des Flurstückes Nr. 516 der Gemarkung Scheibenberg mit einer Größe von 1.080 m² zu führen. Die Fläche wird für die Errichtung der Erschließungsanlage „Gewerbegebiet östlich der S 258“ benötigt. Bürgermeister Andersky wird berechtigt, den notariellen Ankauf durchzuführen. Die Finanzierung des Grundstückserwerbs erfolgt im Jahre 2011. Bürgermeister Andersky wird beauftragt, den Kaufpreis im Rahmen der Kaufpreissammlung des Landkreises Erzgebirgskreis zu verhandeln.

- ▲ Der Stadtrat der Stadt Scheibenberg beauftragt Bürgermeister Andersky, mit Herrn Knut Vetter Verhandlungen zum Ankauf einer Teilfläche des Flurstückes Nr. 511/28 der Gemarkung Scheibenberg mit einer Größe von 528 m² zu führen. Die Fläche wird für die Errichtung der Erschließungsanlage „Gewerbegebiet östlich der S 258“ benötigt. Bürgermeister Andersky wird berechtigt, den notariellen Ankauf durchzuführen. Die Finanzierung des Grundstückserwerbs erfolgt im Jahre 2011. Bürgermeister Andersky wird beauftragt, den Kaufpreis im Rahmen der Kaufpreissammlung des Landkreises Erzgebirgskreis zu verhandeln.
- ▲ Der Stadtrat der Stadt Scheibenberg beschließt den Abschluss eines Mietvertrages für die Wohnung im kommunalen Gebäude Crottendorfer Straße 3 in 09481 Scheibenberg, vormals vermietet an Birgit Gamig, Wohnfläche: 68,25m², an Sandra Bauer, zurzeit wohnhaft in 09487 Schlettau, Elterleiner Straße 46. Das Mietverhältnis ist ab 01. September 2010 zu schließen.
- ▲ Der Stadtrat der Stadt Scheibenberg stimmt für das Kalenderjahr 2011 wiederum dem Projekt „Erzgebirgische Ausichtsbahn“ zu und stellt dafür einen Anteil in Höhe von 672,90 Euro zur Verfügung.

In der öffentlichen Sitzung des Gemeinschaftsausschusses der Verwaltungsgemeinschaft Scheibenberg-Schlettau am 30. November 2010 wurden folgende Beschlüsse gefasst.

Der Gemeinschaftsausschuss der Verwaltungsgemeinschaft Scheibenberg-Schlettau beschließt für seine ordentlichen Sitzungen im Kalenderjahr 2011 folgende Termine:

15. Februar 2011	Ratssaal Scheibenberg
15. Mai 2011	Sitzungszimmer Schlettau
13. September 2011	Ratssaal Scheibenberg
29. November 2011	Sitzungszimmer Schlettau

Bei Bedarf können Sondersitzungen anberaumt werden. Zu allen Sitzungen, den ordentlichen und den Sondersitzungen, erfolgt die Einladung entsprechend der Geschäftsordnung.

Stadtverwaltung
Scheibenberg

Scheibenberg,
den 22.02.2011

BEKANNTMACHUNG

Bebauungsplan „Erweiterung Gewerbegebiet Elterleiner Straße“ in Scheibenberg

Beschluss Nr. 1.7. des Stadtrates Scheibenberg vom 24.01.2011 und Beschluss Nr. 2.8. des Stadtrates Scheibenberg vom 21.02.2011

Der Stadtrat der Stadt Scheibenberg hat in seiner öffentlichen Sitzung am 24. Januar 2011 die Aufstellung des Bebauungsplanes mit integriertem Grünordnungsplan „Erweiterung Gewerbegebiet Elterleiner Straße“ in der Stadt Scheibenberg beschlossen. Der Geltungsbereich des Bebauungsplanes umfasst den baulich geprägten Bereich östlich der S 258 ausgehend vom ehemaligen Heizhaus im Norden bis zum Beginn des Wohngrundstückes Elterleiner Straße 13 im Süden sowie den daran östlich angrenzenden unbebauten Bereichen bis zur Kleingartenanlage. Der Geltungsbereich umfasst die Flurstücke der Gemarkung Scheibenberg mit den Flurstücksnummern 513/2, 513/3, 511/17, 505/11, 511/19, 505/10, 515/6,

511/6, 514/4, 505/9, 505/8, 505/7, 505/6, 511/20, 511/24, 511/25, 511/26, 511/28, 516 sowie eine Teilfläche des Flurstückes Nummer 517/1.

Die Aufstellung des Bebauungsplanes wird unter Einbeziehung der Vorschriften zur Umweltprüfung nach § 2 (4) BauGB mit Umweltbericht nach § 2a BauGB durchgeführt.

Mit der frühzeitigen Beteiligung der Behörden und Stellen, die Träger öffentlicher Belange sind, soll der erforderliche Umfang der Umweltprüfung ermittelt werden (Scoping). Eine frühzeitige Beteiligung der Öffentlichkeit soll durch eine 4-wöchige Offenlage der Vorentwürfe der Planung erfolgen.

Parallel bzw. anschließend an das Planverfahren zum Bebauungsplan soll ein Umlegungsverfahren nach §§ 45 ff BauGB durchgeführt werden.

Scheibenberg, den 23.02.2011

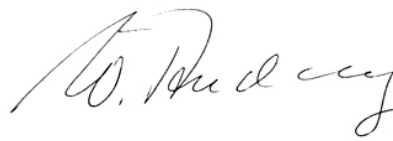

Andersky
Bürgermeister



Anlage
Lageplan mit Kennzeichnung Bebauungsplangebiet

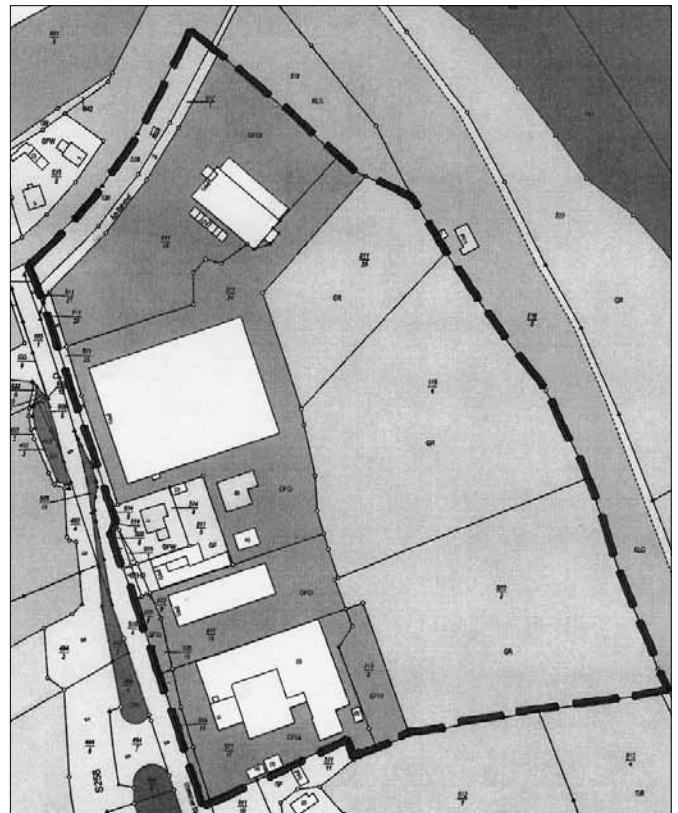

www.scheibenberg.de

Mit der Webcam auf dem Scheibengerger Marktplatz

Beglaubigung der vorstehenden öffentlichen Bekanntmachung

Tag des Aushanges: Dienstag, 01.03.2011
 Tag der Abnahme: Freitag, 01.04.2011
 Ort des Aushanges:

Amtstafeln:
 Rudolf-Breitscheid-Straße 35, gegenüber Rathaus
 August-Bebel-Straße, Feuerwehrgerätehaus
 Dorfplatz, Ortsteil Oberscheibe

Des Weiteren wird der Wortlaut zur Bekanntmachung im Amtsblatt der Stadt Scheibenberg, Ausgabe März 2011, Erscheinungstag: 01. März 2011, abgedruckt und in dieser Amtsblattausgabe auf diese öffentliche Bekanntmachung hingewiesen.

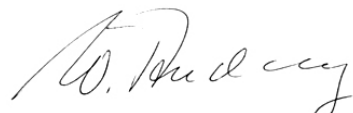

Andersky
 Bürgermeister



Stadtverwaltung Scheibenberg
 Hauptamt

Scheibenberg,
 14. Februar 2011

ORTSÜBLICHE BEKANNTMACHUNG

Gemäß § 88 der Gemeindeordnung für den Freistaat Sachsen vom 18. März 2003 stellte der Stadtrat der Stadt Scheibenberg am 15. November 2010 in öffentlicher Sitzung mit Beschluss die

JAHRESRECHNUNG DER STADT SCHEIBENBERG FÜR DAS HAUSHALTSJAHR 2007

fest.

Die im Haushaltsjahr 2007 angefallenen über- und außerplanmäßigen Ausgaben (Haushaltsüberschreitungen) werden, soweit sie erheblich sind und die Genehmigung nicht schon in früheren Stadtratsbeschlüssen erfolgt ist, nachträglich genehmigt.

Die Jahresrechnung liegt öffentlich in der Zeit

vom 10. März 2011 bis einschließlich 21. März 2011

während der Amtsstunden im Rathaus Scheibenberg, Hauptamt, zur Einsichtnahme aus.

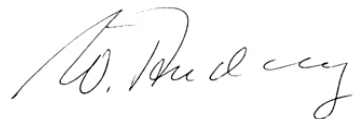

Andersky
 Bürgermeister



Beglaubigung der vorstehenden ortsüblichen Bekanntgabe:

Tag des Aushanges: 16. Februar 2011
 Tag der Abnahme des Aushanges: 22. März 2011
 Ort des Aushanges:

Amtstafeln:
 Rudolf-Breitscheid-Straße, gegenüber Rathaus
 August-Bebel-Straße, Feuerwehrgerätehaus
 Dorfplatz, Ortsteil Oberscheibe

Des Weiteren wird die ortsübliche Bekanntgabe im vollen Wortlaut im Amtsblatt der Stadt Scheibenberg, Ausgabe März 2011, Erscheinungstag: 01. März 2011, bekannt gemacht und auf die öffentliche Auslegung der Jahresrechnung verwiesen.

Scheibenberg, 15. Februar 2011

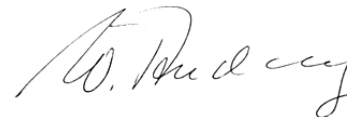

Andersky
 Bürgermeister

**Neuer Natura 2000-Rundweg um Oberwiesenthal**

Seit dem Herbst letzten Jahres informieren mehrere neue Schautafeln im Fichtelberggebiet zum Thema „Natura 2000“. Unter der Überschrift „Ein Schmuckstein im europäischen Mosaik“ erfahren Wanderer, Naturliebhaber, Gäste und Freizeitsportler Interessantes über das Fauna-Flora-Habitat-Gebiet (FFH-Gebiet) „Fichtelbergwiesen“, welches Bestandteil des europäischen Schutzgebietsnetzes Natura 2000 ist.

Die Artenvielfalt auf Sachsens höchstem Gipfel wird in besonderer Weise durch seine Höhenlage geprägt. Viele seltene Tiere und Pflanzen der oberen Bergregionen finden hier geeignete Lebensräume und Rückzugsorte vor. Der Natura 2000-Rundweg stellt den Besuchern verschiedene europaweit bedeutsame Lebensräume und Arten des Fichtelberggebietes vor. Dazu zählen Berg-Mähwiesen, Borstgrasrasen, Bergheiden, feuchte Hochstaudenfluren und montane Fichtenwälder. Einige lokale Besonderheiten werden besonders hervorgehoben. So z.B. die sog. „Beerhübl“. Das sind hügelförmige Aufwölbungen, die während der letzten Kaltzeit entstanden und von Zwergsträuchern (Heidelbeere, Heidekraut u.a.) bewachsen sind. Oder auch die Vorkommen sog. arktischalpiner Pflanzen, die auf Grund der am Fichtelberg herrschenden Klimaverhältnisse seit der letzten Eiszeit einfach hier überdauert haben.

Sächsische Naturliebhaber wissen schon lange um die Schönheiten und Besonderheiten des Fichtelberggebietes. Heimat- und Naturschutz blicken hier auf eine 100-jährige Tradition zurück. Heute wissen wir: Natur kennt keine Grenzen. Deshalb kann sich der Besucher mit Hilfe einer der Schautafeln - befindlich auf dem Fichtelberggipfel genau neben der Friedensglocke - einen Überblick auf die Nachbar-Schutzgebiete des Natura-Netzwerkes verschaffen. Bei guter Sicht reicht der Blick bis in tschechische, polnische, bayerische und thüringische Natura 2000-Gebiete.



Die insgesamt 15 mehrsprachigen Tafeln in 5 Dreieckaufstellern wurden vom Naturschutzzentrum Erzgebirge gGmbH mit Sitz in Dörfel im Rahmen des Entwicklungsprogramms für den ländlichen Raum im Freistaat Sachsen erarbeitet und durch EU und Freistaat Sachsen gefördert.



Erzgebirgszweigverein Scheibenberg e.V.

Wenn die Finken schlagen und zu Neste tragen, dann beginnt die liebe Frühlingszeit. Ich hatte sie schon gehört, die kleinen Frühlingsboten. Doch an diesem Morgen piff wieder ein straffer Wind um meine Nase, mir ins Gesicht, als ich das „Funkegässel“ hoch ging. Du kleiner Sängler wirst noch warten müssen mit dem Nestbau. Da gehen noch ein paar Wochen ins Land.

Um so mehr staune ich immer wieder, wie die kleinen, wenige Gramm schweren, gefiederten Geschöpfe das so schaffen, im zeitigen Frühjahr schon so in Schwung zu sein. Wunder der Natur, Wunder der Schöpfung. Es ist gut, wenn wir es bei allem Lärm um uns herum noch wahrnehmen können. Noch nicht mal Mitte Februar und überall lässt es mich den Aufbruch sehen. Eigentlich würde man ja sagen: spüren. Aber es ist ein Sehen. Nämlich, wenn ich meinen Blick vom strahlend blauen Himmel zurück zur Erde, gerade zu meinen Füßen richte. O weh, lauter „Aufbruch“ auf allen Wegstrecken, die ich heute im Städtel unterwegs bin.

Das gibt, denke ich mir, nicht gerade tolles Frühlingserwachen für unser Stadtsäckel. Ich könnte ja dem allen noch etwas abgewinnen, wenn man es in die Ecke künstlerisches Schaffen einordnen wollte.

Eis und Schnee haben da sehr ihre Spuren hinterlassen. Doch nicht nur unsere Wege und Straßen sind betroffen. Ich wurde drauf aufmerksam gemacht, wie da ein Fichtenbäumchen da steht. Seine Zweige und Äste fehlen, einfach nach unten abgeknickt. Dieses Bäumchen braucht nun einen Nachfolger. So kann man es nicht im Vorgarten in der Siedlung am Berg stehen lassen. Und erholen wird es sich als Vorgartenbäumchen auch nicht so recht, meinten seine Besitzer. In einem Waldstück wäre das möglich. Nahe bei uns Menschen wollen wir es geradlinig, gut und ordentlich haben. Da komme ich zu den Waldgebieten. Reichtum sei das für unsere Kommunen und Gemeinden. Das ist eine feine Sache, aber auch viel Arbeit und Aufgabe zu gleich. Hoppla – ein Gedankensprung. Ich freue mich, dass sie bei unserem Dreigestirn (es ist Faschingszeit) auch in den Reichtums-genuss kommen. Sie haben ihren Baumbestand reduziert. So sehe ich nun das Frühlingserwachen von einer ganz anderen Seite an, wenn ich am Haus in der Gartenstraße vorübergehe. Es ist eben alles relativ.

Für heute frohe Tage und „Glück auf!“
U. Flath

Fahrt zum Mundarttheater

Sonntag, 20. März 2011, 12.30 Uhr ab Markt



Spendenkonto „Für unsere alte Dorfschule“

Sparkasse Erzgebirge Konto-Nr. 3582001210
BLZ: 87054000

Kontostand per 15.02.2011: 1.115,83 Euro

Sitzungstermine

Stadtratssitzung Montag, 21. März 2011

Sitzung des Bau- und
Verwaltungsausschusses Mittwoch, 23. März 2011

Die Sitzungen finden im Ratssaal des Rathauses statt und beginnen (sofern nicht anders ausgeschrieben) 18.00 Uhr.

Ortschaftsratsitzung Mittwoch, 16. März 2011

*19.00 Uhr im Dorfgemeinschaftshaus „Alte Dorfschule“
im Ortsteil Oberscheibe*

Alle Interessenten sind herzlich eingeladen.

Tuchscheerer
Hauptamtsleiterin

Veranstaltungen in der Verwaltungsgemeinschaft Scheibenberg- Schlettau

Datum Veranstaltung/Ort Veranstalter

Bergstadt Scheibenberg

02.03. 19.00 Uhr	Vereinsleben - Rückblick im OVV - im Mehrzweck- schulgebäude	Ortsverschönerungsverein Scheibenberg e.V.
05.03. 20.00 Uhr	Faschingsball mit „Solar“ „Märchenzauber 1-2-3“ in der Turnhalle	Scheibengerger Faschingsverein e. V.
06.03. 10.00 Uhr	Konfirmanden-Vorstellung in der St. Johanniskirche	Ev.-Lutherische Kirche Sankt Johannis Scheibenberg
06.03. 15.00 Uhr	Rentner- und Behinder- tenfasching in der Turn- halle	Scheibengerger Faschingsverein e. V.
07.03. 14.00 Uhr	Kinderfasching in der Turnhalle	Scheibengerger Faschingsverein e. V.
jeder 3. Do.	Versammlung im „Café z. Schmiede“ in Frohnau	Annaberger Münzfreunde e.V. Herr Günter Groschupp
13.03. 10.00 Uhr	Familiengottesdienst mit G. + A. Eidner	Ev.-Lutherische Kirche Sankt Johannis Scheibenberg
14.03. - 17.03 19.30 Uhr	Bibelwoche im Kichge- meindehaus	Ev.-Lutherische Kirche Sankt Johannis Scheibenberg

Stadt Schlettau

19.03. 20.00 Uhr	Whisky-Abend	Förderverein Schloß Schlettau e.V.
24.03. 19.30 Uhr	Musik und Literatur im Rittersaal „Schwedischer Abend: Bellmanns Freunde“	Förderverein Schloß Schlettau e.V.



Miteinander füreinander stark

Scheibenberger Netz e.V.

Wer oder was ist das?

In dieser und den nächsten Ausgaben des Amtsblattes soll der Verein ein Gesicht bzw. Gesichter bekommen.

Die Vereinsmitglieder stellen sich vor:

Ich engagiere mich im Verein Scheibenberger Netz e.V., weil



... ich dazu beitragen möchte, dass das Leben in Scheibenberg für alle Generationen lebenswert bleibt. Dazu möchte der Verein Scheibenberger Netz e.V. Bedingungen schaffen, um generationsübergreifend Möglichkeiten für soziale Arbeit zu entwickeln, zu fördern und auszubauen.

Michael Sacher
Vereinsmitglied / Schatzmeister

Wort des Monats: generationsübergreifend

- eigentlich selbstverständlich, in einer Familie, im Umfeld. Keine Generation kann allein existieren. Wenn wir aufeinander achten, füreinander da sind, wird unsere Gesellschaft ein ganzes Stück freundlicher sein.

Einladungen im März 2011:

Alle (Un)ruheständler treffen sich am:

Donnerstag, dem 31.03.2011, 13.45 Uhr an der Bushaltestelle.
Wir besuchen die „Manufaktur der Träume“ in Annaberg.

Wir laden ganz herzlich ein zum **Fitnessstraining für helle Köpfe**
(Gedächtnistraining)

am Mittwoch, dem 02.03. und 16.03.2011,
14.00-15.00 Uhr im Rathaus, 1. OG

Die „Aktivgruppe Regenbogen“ bietet Gruppenbetreuung an

01.03.2011	in der Diakonie-Sozialstation
08.03.2011	im Rathaus, 2. Obergeschoss
15.03.2011	in der Diakonie-Sozialstation
22.03.2011	im Rathaus, 2. Obergeschoss
29.03.2011	im Rathaus, 2. Obergeschoss von 14.00 bis 17.00 Uhr

Interessenten melden sich bitte bei unseren Fachkräften:
Scheibenberger Netz:

Pflegedienst Michael Knorr
Alltagsbegl. Gaby Grund
Diakonie-Sozialstation:
Schw. Andrea Hünefeld

Tel. 0173/2129723
Tel. 0152/2865704
Tel. 0172/8705159

Anlässlich des 20-jährigen Bestehens des Gesundheits- und Fitnesshauses möchten wir zu einem „offenen Nachmittag“ am Freitag, den 04. März 2011 ab 14.00 Uhr zum Kennenlernen unseres Angebotes und als Dankeschön für die Treue unserer Patienten und Kunden einladen.

Für einen kleinen Imbiss ist gesorgt.
Das Team der Physiotherapie Pfeiffer freut sich auf Sie.

Ihre Bärbel Pfeiffer

Pfarrstraße 20 · 09481 Scheibenberg
Tel. 037349/8193 · Fax 037349/13077

**Blutspender dringend gesucht**

Wenn im April die nächste Blutspendeaktion des DRK stattfindet, ist der Winter vorüber und kaum einer denkt mehr an Straßensperrungen durch Schneewehen und Glatteis. Bei den Blutspendediensten wirken derartige Witterungsunbilden jedoch noch lange nach. Erhöhte Unfallzahlen lassen den Bedarf an Blutkonserven in die Höhe schnellen. Parallel finden sich zu den Blutspendeterminen oft weniger Spender ein, da sie Probleme mit der Anfahrt haben. Das Zusammenwirken dieser beiden Aspekte bedeutet ein bedenkliches Schrumpfen der lebensrettenden Vorräte an Blutkonserven. Deshalb, bitte helfen auch Sie und kommen Sie zur nächsten Blutspendeaktion - es ist sehr wichtig!

Nähere Informationen rund um das Thema gibt es auf der Homepage des DRK-Blutspendedienstes. Unter **www.blutspende.de** können auch alternative Möglichkeiten zur Blutspende abgefragt werden, ebenso wie über die kostenfreie Hotline **0800 / 11 949 11**.

Das Entnahmeteam des DRK-Blutspendedienstes wartet auf Ihre Hilfe am Mittwoch, 27.04.2011, 15.00 - 19.00 Uhr im Rathaus Scheibenberg, Rudolf-Breitscheid-Str. 35

Oster-Erlebnis-Tage

das „Mini-Ferienlager“ für Kinder von 7 bis 10 Jahren

Osterbrot backen
Erlebnisbad
Abenteuer-Spielplatz
Lagerfeuer
Ausflug ins „Kuddel Daddel Du“
... und vieles mehr ...

Tierpark
Osterbasteln
Kino-Abend
Bowling

25.04. - 29.04.2011
Übernachtung in Schlafjahren

Der Osterhase hoppelt bestimmt auch mal vorbei.

Infos & Anmeldungen:

Jugendbegegnungszentrum „Tee-Ei“ • Untermarkt 5 • 09599 Freiberg
☎ 0 37 31 - 3 30 30 oder 0 37 31 - 21 56 89 • www.ferien-abenteuer.info



Freiwillige Feuerwehr Scheibenberg

Aus der Chronik

Versicherung

1. November 1920 Versammlung „vom 1. Januar 1922 sind die Wehren versichert, und zwar jeder einzelne Wehrmann für den

Todesfall	mit 20.000 M
und im Falle der Invalidität	mit 10.000 M
und	10 M

tägliche Unterstützung.“

Diese soziale Absicherung war notwendig, um überhaupt Bürger für den Feuerwehrdienst zu gewinnen. Der Mangel an Feuerwehrmännern als Auswirkung des Ersten Weltkrieges konnte u. a. nur ausgeglichen werden, indem der Staat Garantien für eine Entscheidung gab, wenn Wehrleute beim Ausüben ihres Dienstes zu Schaden kommen.

Zu Seiten der Wehrgründung sah das freilich anders aus. Da von Seiten des Staates keine Unterstützung in Aussicht war, führte die Wehr eine „Verpflegungs-Casse“ ein, „wozu jedes Mitglied allmonatlich einen Beitrag von wenigstens 5 Pf. zu geben hat, um bei etwa vorkommenden Fällen im Dienste demjenigen, welcher Unglück haben sollt, eine Unterstützung zu Theil werden zu lassen“.

Diese Kameradschaftskasse war um so wichtiger, als der Stadtrat die Statuten der neugegründeten Wehr am 16. Dezember 1862 bestätigte, jedoch den Vermerk hinzufügte, dass die Stadt jede Verantwortung bei Unglücksfällen ablehne. Die erwähnte Verpflegungskasse konnte da wohl auch keine ausreichende Absicherung sein.

Heute ist jeder Wehrangehörige – wie auch zu DDR-Zeiten – versichert, wenn ihm im Dienst etwas zustoßen sollte.

Juni 1997

Köhler - Pressewart

SIRENEN-PROBELÄUFE

Zur Überwachung der technischen Einsatzbereitschaft der Sirenenanlagen werden monatliche Probeläufe durchgeführt. Diese finden jeweils

am 1. Samstag des Monats
zwischen 11.00 und 11.15 Uhr statt.

Termin: Samstag, den 05. März 2011

Im Ernstfall wird der Alarm während
dieser Zeit 2 x ausgelöst.

Tuchscheerer
Hauptamtsleiterin



Feuerwehrdienste

Scheibenberg:

- | | |
|------------|--|
| Montag, | 07. März 2011, Erste Hilfe
(Johanniter), Falk Spenke |
| Sonnabend, | 12. März 2011, AS Übungsstrecke
Abfahrt 7:15 PA Träger |
| Freitag, | 18. März 2011, Spielabend |
| Sonnabend, | 19. März 2011, 18.00 Uhr, Bürger- und
Berggasthaus, Hauptversammlung der
Stadtfeuerwehr mit Wahl |
| Freitag, | 21. März 2011, Beleuchtungssatz,
Gerätewart |

Oberscheibe:

- | | |
|------------|--|
| Freitag, | 04. März 2011, 17.00 Uhr, Gerätehaus,
Abfahrt zur Atemschutzstrecke |
| Freitag, | 11. März 2011, 19.30 Uhr, Dorfschule,
Erste Hilfe |
| Sonnabend, | 19. März 2011, 18.00 Uhr, Bürger- und
Berggasthaus, Hauptversammlung der
Stadtfeuerwehr mit Wahl |

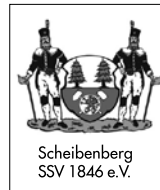

Sport- und Spiel- vereinigung 1846 Scheibenberg e.V.

Liebe Mitglieder des SSV 1846 Scheibenberg e.V.

Zu unserer Jahreshauptversammlung, die am 11.03.2011 um 19.00 Uhr in der Villa Schmidt stattfindet, laden wir euch herzlichst ein. Wichtigster Punkt wird die Abstimmung des Haushaltsplanes 2011 sein.

Der Kreissportbund wird bei unserer Veranstaltung zugegen sein. Wir bitten um zahlreiche Beteiligung. Für die unkomplizierte Hilfe der Firma S & W Scheibenberg (Reparatur Schaukasten kostenlos) möchten wir uns auf diesem Wege bedanken.

Mit sportlichen Grüßen
Vorstand d. SSV



Spendenkonto „Für unner Scheiberg“

Sparkasse Erzgebirge	Konto-Nr.	3582000175
	BLZ:	87054000

Kontostand per 15.02.2011: 1.343,30 Euro

H
e
r
r
e
n
z
e
i
t
u
n
g

Einladung zum

T
a
g

am Sonnabend, dem 05. März 2011,
von 09:00 Uhr bis 12:00 Uhr
an der Christian-Lehmann-Mittelschule
in 09481 Scheibenberg, Schulstraße 11, ☎ 037349/8360

09:00 Uhr, 10:00 Uhr, 11:00 Uhr
Programm des Schulchores

09:30 Uhr, 10:30 Uhr, 11:30 Uhr
Die Theatergruppe der Schule tritt auf.

Höhepunkte

ab 10:00 Uhr
Simultan-Schachturnier
für Schüler und Gäste

Sprechen Sie uns einfach an –
von 09:00 Uhr bis 12:00 Uhr sind
die Schulleitung und die Lehrer
für Eltern und Schüler da.

Für eine Erfrischung werden gesunde
Cocktails serviert.

A
B
C
D
E
F
G
H
I
J
K
L
M
N
O
P
Q
R
S
T
U
V
W
X
Y
Z

- Schauturnen und Sportspiele in der Turnhalle
- Experimente in den Fachkabinetten
- Basteln
- Malen
- Quiz und Rätsel
- Ausstellung von Schülerarbeiten
- Informationen zu den Ganztagsangeboten
- Möglichkeit zur Besichtigung des Mehrzweckgebäudes mit der Schülerküche
- Firmen aus Scheibenberg und Umgebung stellen sich vor.
- Informationen zum Schulprogramm

d
e
r

o
f
f
e
n
e
n

T
ü
r

Die Schüler und Lehrer
freuen sich auf Euren/Ihren Besuch!

Impressum

Herausgeber: Stadtverwaltung Scheibenberg
verantwortlich Bürgermeister Wolfgang Andersky
Tel. 037349/6630, Privat 037349/8419
Mobil 0152/26572452, www.scheibenberg.de
buergemeister@scheibenberg.de

Druck: Druckerei Matthes
Elterleiner Straße 1 - 08344 Grünhain-Beierfeld
Tel. 03774/34546, www.druckmouse.de
druckereimatthes@t-online.de

Layout und Satz: Büro29 - Agentur für Digital- und Printmedien (Mark Schmidt)
Adam-Ries-Straße 29 - 09456 Annaberg-Buchholz
Tel. 03733/428679, Fax 03733/428866
www.buero29.de, amtsblatt@buero29.de

Nachdrucke oder sonstige Veröffentlichungen, auch auszugsweise, sind nur nach Genehmigung durch den Herausgeber bzw. den Autor, Fotograf oder Grafiker erlaubt. Für Irrtümer, Druckfehler u. dgl. übernimmt der Herausgeber keine Haftung. Der Herausgeber behält sich das Recht auf Änderungen, Kürzungen und Ergänzungen eingereichter Unterlagen vor. Die Bedingungen für Anzeigenveröffentlichungen sind dem entsprechenden Formular zu entnehmen.