

Stadtnachrichten
Mitteilungen
Anzeigen
Humor

Historisches und
Aktuelles
aus dem
Erzgebirge



Amtsblatt

Scheibenberg
mit Ortsteil
Oberscheibe

12. Jahrgang / Nummer 135

Monatsausgabe

Dezember 2001

*Liebe Mitbürgerinnen, liebe Mitbürger,
sehr verehrte Gäste,*

das Jahr 2001 wird uns allen nachhaltig in Erinnerung bleiben. Mit dem 600-jährigen Gründungsjubiläum des Ortsteiles Oberscheibe erlebten wir in harmonischer Gemeinsamkeit einen festlichen Höhepunkt, der die



Lebensqualität in unserer Stadt bemerkenswert festgehalten hat. Die Bürgerschaft, Vereine, Einrichtungen, Gewerbetreibende, Kirchen, Schulen, Feuerwehren, die Stadtverwaltung, alle gemeinsam haben es verstanden, ein Fest auf die Beine zu stellen, welches weit über die Ortsgrenzen hinaus zu einem großen Ereignis mit gutem Erfolg wurde. Dieses gemeinsame Handeln zeichnet Scheibenberg aus. – Dankeschön dafür!

Trotz dieser großen Festereignisse gab es eine sehr rege Bautätigkeit in der gesamten Stadt. Straßenbau in Oberscheibe, Scheibenberg und sogar zum Scheibenberg selbst erfolgte parallel zu weiteren Tiefbaumaßnahmen. Wieder wurden Ver- und Entsorgungsleitungen neu verlegt und die technische Infrastruktur weiter vorangebracht. Der erste Bauabschnitt Kindergarten ist realisiert, und die Sanierung Marktplatz verzeichnet gute Fortschritte. Im nächsten Jahr werden beide Vorhaben weitergeführt. Viele private Bauvorhaben, vor allem im Bereich Dach und Fassade, haben zur Verbesserung unseres Stadtbildes beigetragen. Besonders erfreulich ist ein weiteres schmuckes Gebäude im Marktbebereich. Die Silberstraße Nummer 31 erstrahlt in neuem Glanz und sorgt mit Wohnungen, einer Boutique, einem Friseurgeschäft und einer Arztpraxis für eine attraktive Bereicherung unserer Stadt.

Fortsetzung auf Seite 3

Aus unserem Inhalt

Arzttermine, Geburtstage	S. 2
Sitzungstermine, Feuerwehrdienste	S. 3
Nachrichten OT Oberscheibe ..	S. 4
Bekanntmachungen	S. 5
Grund- und Mittelschule	S. 8
Veranstaltungen, Termine	S. 9
Vereinsnachrichten	S. 10
Veranstaltungen zur Weihnachtszeit	S. 16

WER ZUERST LIEST, WEISS ZUERST.

Ärztlicher Bereitschaftsdienst - Dezember -



30.11. - 02.12.	Dipl.-Med. Oehme	An der Arztpraxis, Crottendorf
	Tel. (03 73 44) 82 61	
03. - 06.12.	Dr. med. Klemm	Elterleiner Str. 3, Scheibenberg
	Tel. 82 77	
07. - 09.12.	Dr. med. Herrmann *)	Pestalozzistr. 3, Schlettau
	Tel. (0 37 33) 6 50 50	
10. - 16.12.	Dipl.-Med. Lembcke **)	R.-Breitscheid-Str. 3, Schlettau
	Tel. (0 37 33) 6 50 79	
17. - 23.12.	Dr. med. Klemm	Elterleiner Str. 3, Scheibenberg
	Tel. 82 77	
24.12.	Dr. med. Herrmann *)	Pestalozzistr. 3, Schlettau
	Tel. (0 37 33) 6 50 50	
25.12.	Dr. med. Klemm	Elterleiner Str. 3, Scheibenberg
	Tel. 82 77	
26. + 27.12.	Dipl.-Med. Lembcke	R.-Breitscheid-Str. 3, Schlettau
	Tel. (0 37 33) 6 50 79	
28. - 30.12.	Dipl.-Med. Weiser	Salzweg 208, Crottendorf
	Tel. (03 73 44) 84 70	
31.12. - 01.01.	Dipl.-Med. Oehme	An der Arztpraxis, Crottendorf
	Tel. (03 73 44) 82 61	
02. + 03.01.	Dr. med. Klemm	Elterleiner Str. 3, Scheibenberg
	Tel. 82 77	

*) *Beginn des Bereitschaftsdienstes Freitag 14.00 Uhr*

**) *Bereitschaftsdienst Mittwoch, 12. 12., 13.00 - 19.00 Uhr*

Der Wochenendbereitschaftsdienst beginnt freitags 13.00 Uhr und endet montags 7.00 Uhr. Der Nachtbereitschaftsdienst werktags beginnt montags, dienstags und donnerstags 19.00 Uhr, mittwochs 13.00 Uhr und endet jeweils am folgenden Morgen um 7.00 Uhr.

Tierärztlicher Bereitschaftsdienst - Dezember -



26.11. - 02.12.	DVM Chr. Günther	Schützenhausstr. 26, Schlettau
	Tel. (0 37 33) 6 44 22	
03. - 09.12.	DVM Gabriele Schnelle	Dorfstr. 22, OT Dörfel, Schlettau
	Tel. (0 37 33) 2 68 37	
	oder (01 71) 2 33 67 10	
10. - 16.12.	Dr. Reinhold Weigel	Nelkenweg 38, Annaberg-Buchholz
	Tel. (0 37 33) 6 68 80	
	oder (01 71) 7 70 85 62	
17. - 23.12.	Dr. Peter Levin	An d. Pfarrwiese 56, Geyer
	Tel. (03 73 46) 17 77	
24. - 29.12.	Dr. Rolf Meier	Fabrikstraße 4 a, Königswalde
	Tel. (0 37 33) 2 27 34	
29.12. - 04.01.	DVM Chr. Günther	Schützenhausstr. 26, Schlettau
	Tel. (0 37 33) 6 44 22	

Der Bereitschaftsdienst beginnt jeweils um 18.00 Uhr und endet 6.00 Uhr. Er ist nur in dringenden Fällen in Anspruch zu nehmen.

Zahnärztlicher Bereitschaftsdienst - Dezember -



01. + 02.12.	Frau ZÄ K. Steinberger	An der Arztpraxis, Crottendorf
	Tel. (03 73 44) 82 62	
08. + 09.12.	Frau DS A. Grummt	Böhmische Str. 9, Schlettau
	Tel. (0 37 33) 6 12 82	
15. + 16.12.	Frau DS B. Hetzel	Siedlung 232 H, Jöhstadt
	Tel. (03 73 43) 26 94	
	Frau DS B. Dabel	An d. Pfarrwiese 92, Geyer
	Tel. (03 73 46) 13 76	
22. + 23.12.	Frau Dr. B. Böhme	Markt 24, Schlettau
	Tel. (0 37 33) 6 50 88	
25.12.	Herr Dr. K. Krauß	Pleiler Str. 207, Jöhstadt
	Tel. (03 73 43) 26 00	
	Herr Dr. G. Franke	Str. d. Freundschaft 27, Wiesa
	Tel. (0 37 33) 5 31 30	
26.12.	Frau DS Chr. Lorenz	Breitscheidstr. 22, Scheibenberg
	Tel. 82 56	
	Herr Dr. G. Franke	Str. d. Freundschaft 27, Wiesa
	Tel. (0 37 33) 5 31 30	
29. + 30.12.	Herr Dr. Th. Steinberger	Karlsbader Str. 35 b Cranzahl
	Tel. (03 73 42) 75 25	
01.01.	Frau Dr. H. Suetorius	Alte Poststr. 1 Oberwiesenthal
	Tel. (03 73 48) 73 21	

Der zahnärztliche Bereitschaftsdienst erfolgt in den Praxen der genannten niedergelassenen Zahnärzte samstags in der Zeit von 8.00 bis 11.00 Uhr, sonntags in der Zeit von 10.00 bis 11.00 Uhr. Änderungen entnehmen Sie bitte der Presse! (Freie Presse samstags, Annaberger Lokalseite - Verschiedenes)

Mütterberatung

in der Arztpraxis von Dr. Klemm, Scheibenberg, jeden 2. Mittwoch im Monat, diesmal am 12.12.2001 von 9.00 bis 11.00 Uhr



Geburtstage - Dezember -



2. Dezember	Hildegard Wiesner, Elterleiner Str. 10	94
2. Dezember	Ruth Scholz, Klingerstr. 3	75
9. Dezember	Erna Neumann, Hauptstr. 24 B	80
9. Dezember	Ingeburg Schaarschmidt, Dorfstr. 13	75
13. Dezember	Rudi Seyfert, Lindenstr. 33	82
19. Dezember	Hedwig Werner, Wiesenstr. 1	89
25. Dezember	Charlotte Stülpner, Schwarzb. Weg 36	89
25. Dezember	Lieselotte Baumann, A.-Bebel-Str. 16	75
27. Dezember	Irene Hänel, Bahnhofstr. 14	80
29. Dezember	Frieda Groß, Wiesenstr. 3	75

Die Stadtverwaltung gratuliert allen Jubilaren auf das Herzlichste.

Fortsetzung von Seite 1

Im künstlerisch-kulturellen Leben der Stadt gab es zahlreiche Märkte, Konzerte und Ausstellungen und zusätzlich das erste Bildhauersymposium in Scheibenberg. Dieser Höhepunkt brachte Künstler aus verschiedenen Ländern, aus der Region, vor allem aber aus Scheibenberg zu einem beeindruckenden und hautnahen bildhauerischen Wirken. Die Bürgerschaft, unsere Kinder, Schüler und Jugendlichen sowie Gäste hatten Gelegenheit, den Künstlern bei der Arbeit zuzuschauen. Die Kunstwerke selbst sprechen für sich und beleben unseren Erholungsort.

Sorgen bereitete uns der Dauerregen im September. Gerade für diesen Zeitraum war in Absprache mit der Revierförsterin eine umfangreiche Durchforstung des Bergwaldes geplant. In der Zwischenzeit sind die größten Schäden an den Wald- und Wanderwegen beseitigt. Die Restarbeiten müssen wir im Frühjahr erledigen. Die dringend notwendigen forstlichen Arbeiten sind für dieses Jahr abgeschlossen. Es wird jedoch auch in den Folgejahren immer wieder forstliche Einsätze geben. Über 250 Hektar Kommunalwald brauchen ständig Pflege, vor allem dann, wenn unser Vorhaben naturnaher Waldumbau – weg von der Monokultur Fichte – hin zu einem gesunden Mischwald – gelingen soll. Probleme bereiteten uns auch in diesem Jahr unsere Kinderspielplätze. Sehr sorglos wird zum Teil mit diesen kostenintensiven Einrichtungen der Stadt umgegangen. Hinweise aus der Bevölkerung zeigen immer wieder neue Schäden auf. Die Kritik ist berechtigt, und wir werden notgedrungen Weise den Vorschlag aufgreifen müssen, nur noch einen Spielplatz in Scheibenberg zu sichern.

Die Verwaltungsgemeinschaft Scheibenberg-Schlettau kommt gut voran. Alle wichtigen Entscheidungen für die weiteren Schritte im nächsten Jahr wurden im guten Einvernehmen mit Schlettau getroffen. Wie bisher werden in beiden Rathäusern unsere Bürgerinnen und Bürger eine gute kommunale Dienstleistung in Anspruch nehmen können.

Für alle Mitarbeit, Verantwortung und Hilfe möchte ich mich sehr herzlich bedanken. Besonders danke ich dem stellvertretenden Bürgermeister, Herrn Michael Langer, dem Ortsvorsteher, Herrn Werner Gruß, den Stadt- und Ortschaftsräten sowie den Mitarbeiterinnen und Mitarbeitern in der Stadtverwaltung und in den städtischen Einrichtungen.

Ich wünsche Ihnen allen eine harmonische Adventszeit und ein gesegnetes Weihnachtsfest. Möge es uns gelingen, an die Kranken, Behinderten und Einsamen in der Stadt zu denken. Ein gutes Wort, eine nette Geste oder ein Besuch können zu einer frohen Advents- und Weihnachtszeit beitragen. Nehmen wir uns die Zeit, es lohnt sich.

Mit freundlichen Grüßen

Ihr



Wolfgang Andersky
Bürgermeister



Feuerwehrdienste

Oberscheibe:

Freitag, 14. Dezember 2001, 20.00 Uhr – Erbgericht
Jahreshauptversammlung mit Wahl

Scheibenberg:

Montag, 10. Dezember 2001, 19.00 Uhr – Gerätehaus
Lichtelabend

SIRENEN-PROBELÄUFE

Zur Überwachung der technischen Einsatzbereitschaft der Sirenenanlagen werden monatliche Probeläufe durchgeführt.

Diese finden jeweils
am **1. Sonnabend** des Monats
zwischen **11.00 und 11.15 Uhr** statt.

Termin: **Sonnabend, den 1. Dezember 2001**

Im Ernstfall wird der Alarm während dieser Zeit
2 x ausgelöst.

Tuchscheerer
Hauptamtsleiterin

Sitzungstermine

Stadtratssitzung Montag, **17. Dezember 2001**
*im Bürger- und Berggasthaus
auf dem Scheibenberg*

Bauausschusssitzung Mittwoch, **19. Dezember 2001**
Die Sitzungen finden im Ratssaal des Rathauses statt und beginnen (sofern nicht anders ausgeschrieben) 18.00 Uhr.

Ortschaftsratssitzung Mittwoch, **12. Dezember 2001**
19.00 Uhr im Ortschaftsraum in der Dorfschule

Alle Interessenten sind herzlich eingeladen.

Tuchscheerer
Hauptamtsleiterin



Spendenkonto

„Für unner Scheibarg“

Kreissparkasse Annaberg Konto-Nr.: 3 582 000 175
BLZ: 870 570 00

Kontostand per 15. November 2001: 4.853,12 DM

NACHRICHTEN ORTSTEIL OBERSCHEIBE



*Ein gesegnetes Weihnachtsfest
und ein gesundes neues Jahr!*



**Liebe Oberscheibener, liebe Scheibenberger,
werte Gäste,**

wer schaut nicht gerne auf das langsam zu Ende gehende Jahr 2001 zurück. 600 Jahre Oberscheibe, ein Jubiläum, das in die Geschichte von Oberscheibe eingeht.

So erzählte das Amtsblatt August, als Festschrift gestaltet, sehr Interessantes über das Leben unserer Vorfahren und unserer heutigen Einwohner. Ich hoffe, jeder besitzt mindestens eines, ist dies doch ein wichtiges Dokument für spätere Zeiten. Die liebevoll und 100 % handgefertigten Festabzeichen und Feststräußchen sollen noch lange an diesen 600. Geburtstag erinnern.

Die Art und Weise, wie sich die Gewerbetreibenden, die Schulen, Kindergarten, Kirche und all die vielen Vereine beim Mittun in dieses Fest einbrachten, wird zukünftig in der Chronik zu lesen sein.

Am 16. August, genau 16.00 Uhr, wurde mit drei Kanonendonner der Scheibenberger Schützenkanone bei herrlichem Sonnenschein und Blick auf den Raschauer Grund unser Fest im Beisein von Herrn Minister Steffen Flath und Herrn Ruhland, Leiter vom Amt Ländlicher Neuordnung Oberlungwitz, eröffnet.

Ein breites Programm vom 16. bis 19. August 2001 wartete auf unsere Gäste aus nah und fern. Es wurde musiziert und gesungen. Die Entstehung von Oberscheibe wurde in einer beeindruckenden Theateraufführung dargestellt.

Eine Festzeltbewirtschaftung, die desgleichen sucht. Die Versorgung unserer Gäste durch die Vereine in den einzelnen Buden.

Nicht zu vergessen unsere mit tollen Preisen ausgestattete Tombola.

Mit mehr als 550 Mitwirkenden beim mit sehr viel Mühe und Liebe zusammengestellten Festumzug, die historischen Festbilder, die Bergknapp- und Bruderschaft.

Ein Festgottesdienst erstmals in Oberscheibe mit Taufe umrahmt mit den Posaunenbläsern und dem Kirchenchor.

Die Ausstellung in unserer Dorfschule anlässlich ihres 125-jährigen Bestehens. Unsere Partnergemeinden Simmeldorf und Gundelfinden überbrachten persönlich ihre Glückwünsche. Viel trugen finanziell zum Gelingen des Festes bei, ohne darüber groß ein Wort zu verlieren.

Sogar eigens für dieses Fest wurde ein „Oberscheibener Festtropfen“ durch unseren Bürgermeister in Auftrag gegeben. Es wurde bis zuletzt geheim gehalten. Nicht einmal der Ortsvorsteher wusste davon.

Tausende fanden sich am 19. August 2001 nochmals auf dem Festgelände und in der Umgebung ein, um ein Abschlussfeuerwerk zu erleben, das Oberscheibe noch nicht erlebt hat.

Ein Jahr neigt sich dem Ende zu, nicht irgendein Jahr für uns Oberscheibener, wie ich finde. Ein wunderschönes Festjahr geht zu Ende.

Liebe Oberscheibener, liebe Scheibenberger, ich wünsche Ihnen ein gesegnetes Weihnachtsfest im Kreise Ihrer Lieben, unseren Kindern einen fleißigen Weihnachtsmann. Drücken wir die Daumen, dass das Wetter unser schönes Erzgebirge in eine Märchenlandschaft verzaubert.

Mit einem herzlichen „Glück auf“

Ihr

Werner Gruß

Werner Gruß
Ortsvorsteher des Ortsteiles Oberscheibe



Bekanntmachung des Ortsteiles Oberscheibe

- Am **11. Dezember 2001**, 15:00 Uhr laden wir alle Rentner zur diesjährigen **Rentnerweihnachtsfeier** ins „Berggasthaus“ nach Scheibenberg ganz herzlich ein.

Fahrdienst ab 13:45 Uhr ab Dorfplatz.
Bitte Aushänge beachten!!

- Unser **alljährliches Posaunenblasen** auf dem Dorfplatz durch die Posaunenbläser unserer St.-Johannes-Kirche findet am **08. Dezember 2001, 17:00 Uhr**, statt.

- Im Dezember werden nochmals alle Sponsoren und Gönner unseres Festes an allen Bekanntmachungstafeln veröffentlicht. Sollte doch der eine oder andere vergessen worden sein, bitte verzeihen Sie uns, es geschah nicht mit Absicht.

Werner Gruß

Werner Gruß
Ortsvorsteher des Ortsteiles Oberscheibe



ACHTUNG!

Das Video zur **600-Jahr-Feier** des Ortsteiles
Oberscheibe kann **ab sofort**
bei Familie Kreißig, Tel. (03 73 49) 84 87
bestellt werden.



BEKANNTMACHUNG

über die Widmung der Straße „An der alten Brauerei“ in Scheibenberg

Die Ortsstraße „An der alten Brauerei“ wurde im Rahmen des Vorhaben- und Erschließungsplanes Nr. 3 der Stadt Scheibenberg im Jahr 2001 durch die Lange-Wohnbau GmbH erstmalig und endgültig im Sinne des Erschließungsbeitragsrechtes (§ 127 ff. BauGB) hergestellt. Die Straße „An der alten Brauerei“ ist durch Widmung entsprechend § 6 Sächsisches Straßengesetz zum Gemeingebrauch der Öffentlichkeit zur Verfügung zu stellen. Die Widmung „An der alten Brauerei“ wird mit nachstehenden inhaltlichen Klassifizierungen vorgenommen.

1. Die Stichstraße „An der alten Brauerei“ wird zur Ortsstraße gewidmet.
2. Baulastträger ist die Stadt Scheibenberg.
3. Widmungsbeschränkungen werden nicht festgelegt.
4. Die Stichstraße „An der alten Brauerei“ verläuft von der B 101 bis zum Rondell und ist mit einer bituminösen Trag- und Deckschicht erstmalig ausgebaut. Abschnittsweise wurde neben der Straße ein 1 m breiter Gehweg aus Betonpflaster angelegt. Das Oberflächenwasser der Straße wird über eine Granitpflasterrinne und Straßeneinläufe abgeleitet. Die Straße ist durch Betonborde eingefasst.
5. Die zu widmende Straße „An der alten Brauerei“ beginnt an der Bundesstraße 101 und verläuft bis zum nordöstlichen Grenzpunkt des Flurstückes 393/5 in einer Breite von 5 m und einer Länge von 15 m und trägt die Flurstücksbezeichnung 393/11 und 393/9.

Anschließend verläuft die Straße „An der alten Brauerei“ in einer Länge von 18 m und einer mittleren Breite von 5 m über eine Teilfläche des Flurstückes 393/5, die Straßenfläche dieses Flurstückes wurde gesondert. Eine Grunddienstbarkeit für die uneingeschränkte Überführung des Flurstückes 393/5 wurde mit Notarvertrag vom 13.11.2001 im Grundbuch zu Lasten des Flurstückes 393/5 eingetragen.

Vom nördlichen Grenzpunkt des Flurstückes 392/15 bis zum südlichen Grenzpunkt des Flurstückes 392/15 verläuft die Straße „An der alten Brauerei“ auf einer Länge von 80 m und einer mittleren Breite von 5 m mit einem 1 m breiten Gehweg. Am Ende der Stichstraße ist ein Rondell angelegt mit einem Durchmesser von 16 m.

6. Die auf Grund der Widmung ausgefertigte Eintragungsverfügung Nr. 14/2001 liegt ab dem Zeitpunkt dieser Bekanntmachung auf die Dauer von 6 Wochen im Rathaus der Stadt Scheibenberg, Bauamt, während der allgemeinen Dienststunden zur öffentlichen Einsicht aus.

(6 Wochen) Widerspruch erhoben werden. Der Widerspruch ist schriftlich oder zur Niederschrift bei der Stadt Scheibenberg, Rudolf-Breitscheid-Straße 35 in 09481 Scheibenberg, einzulegen.

Scheibenberg, 01. Dezember 2001

W. Andersky
Bürgermeister

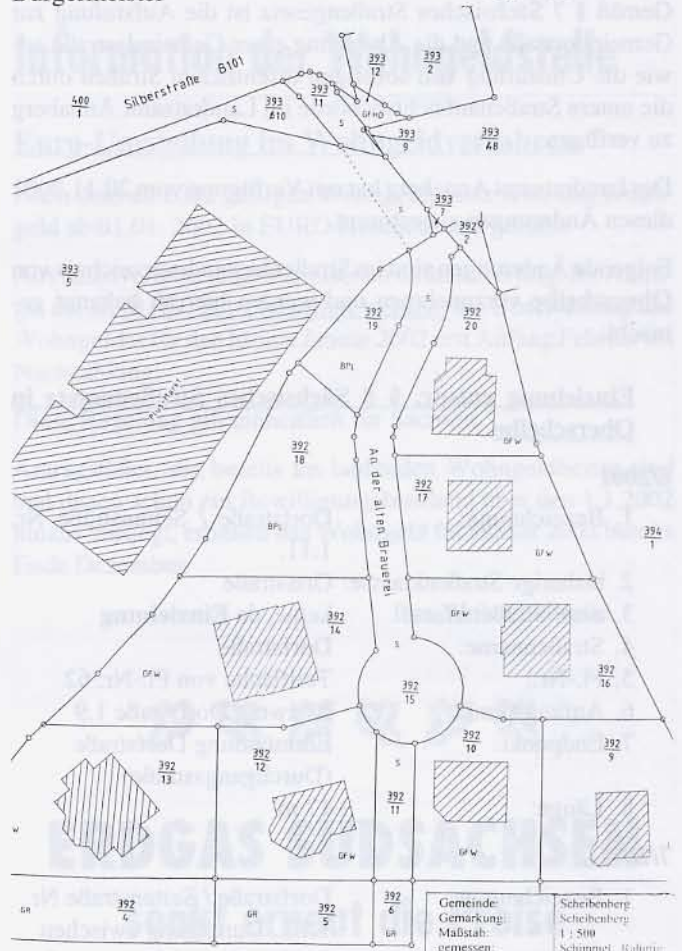

Beglaubigung der öffentlichen Bekanntmachung

Tag des Aushanges: Freitag, 30. 11. 2001

Tag der Abnahme: Montag, 17. 12. 2001

Ort des Aushanges:

Amtstafeln:

- Rudolf-Breitscheid-Straße, gegenüber Rathaus
- August-Bebel-Straße, Feuerwehrgerätehaus
- Dorfplatz, Ortsteil Oberscheibe

Diese Bekanntmachung erscheint ebenfalls im Amtsblatt der Stadt Scheibenberg, Erscheinungstag 01. Dezember 2001.

Scheibenberg, 01. Dezember 2001

W. Andersky
Bürgermeister



Gegen die Richtigkeit der Eintragungsverfügung Nr. 14/2001 kann bis zu einem Monat nach Ablauf der Auslegungsdauer

BEKANNTMACHUNG

über die Änderungen des Straßenbestandsverzeichnisses der Stadt Scheibenberg mit Ortsteil Oberscheibe

Der Stadtrat der Stadt Scheibenberg hat in seiner öffentlichen Sitzung am 19. November 2001 sechs Änderungen des Straßenbestandsverzeichnisses der Stadt Scheibenberg mit Ortsteil Oberscheibe beschlossen.

Gemäß § 7 Sächsisches Straßengesetz ist die Aufstufung zur Gemeindestraße und die Abstufung einer Gemeindestraße sowie die Umstufung von sonstigen öffentlichen Straßen durch die untere Straßenaufsichtsbehörde im Landratsamt Annaberg zu verfügen.

Das Landratsamt Annaberg hat mit Verfügung vom 20.11.2001 diesen Änderungen zugestimmt.

Folgende Änderungen sind im Straßenbestandsverzeichnis von **Oberscheibe** vorzunehmen und werden hiermit bekannt gemacht:

Einziehung entspr. § 8 Sächsisches Straßengesetz in Oberscheibe

6/2001

1. Bezeichnung: Dorfstraße / Seitenstraße Nr. 1.11.
2. bisherige Straßenklasse: Ortsstraße
3. neue Straßenklasse: keine, da **Einziehung**
4. Straßename: Dorfstraße
5. Fl.-Nr.: Teilfläche von Fl.-Nr. 62
6. Anfangspunkt: Abzweig Dorfstraße 1.9
7. Endpunkt: Einmündung Dorfstraße (Durchgangsstraße)
8. Länge: 17 m

7/2001

1. Bezeichnung: Dorfstraße / Seitenstraße Nr. 1.12., Durchgang zwischen Dorfstraße und Hauptstraße
2. bisherige Straßenklasse: Ortsstraße
3. neue Straßenklasse: keine, da **Einziehung**
4. Straßename: Dorfstraße
5. Fl.-Nr.: Teilfläche von Fl.-Nr. 67/5
6. Anfangspunkt: Abzweig Dorfstraße 1.1.
7. Endpunkt: Einmündung Hauptstraße (S 268)
8. Länge: 20 m

Umstufung entspr. § 7 Sächsisches Straßengesetz in Oberscheibe

8/2001

1. Bezeichnung / Lage: Verbindung Dorfstraße zum Grundstück Schneyer
2. bisherige Straßenklasse: Eigentümerweg Nr. 1 in Oberscheibe
3. neue Straßenklasse: **Aufstufung zur Ortsstraße Nr. 1.11.**
4. Straßename: Dorfstraße
5. Fl.-Nr.: Fl.-Nr. 183 / 10

6. Anfangspunkt: Fl.-Nr. 183 / 5
7. Endpunkt: Einmündung Dorfstraße (Durchgangsstraße)
8. Länge: 91 m

9/2001

1. Bezeichnung / Lage: Verbindung Hauptstraße zur Eigenheimstraße
2. bisherige Straßenklasse: beschränkt öffentliche Wege u. Plätze Nr. 2 in Oberscheibe
3. neue Straßenklasse: **Aufstufung zur Ortsstraße Nr. 1.12.**
4. Straßename: Dorfstraße
5. Fl.-Nr.: Teilfläche von Fl.-Nr. 68 / 5
6. Anfangspunkt: Hauptstraße S 268
7. Endpunkt: Einmündung Eigenheimstraße
8. Länge: 43 m

Folgende Änderungen sind im Straßenbestandsverzeichnis von **Scheibenberg** vorzunehmen:

Umstufung entspr. § 7 Sächsisches Straßengesetz in Scheibenberg

10/2001

1. Bezeichnung / Lage: Schnitzerweg, Teilfläche von Grundstück Flath
2. bisherige Straßenklasse: Eigentümerweg Nr. 4
3. neue Straßenklasse: **Aufstufung zur Ortsstraße Nr. 5.1.**
4. Straßename: Schnitzerweg
5. Fl.-Nr.: Fl.-Nr. 266 / 5 und 267 / 21
6. Anfangspunkt: östlicher Grenzpunkt Fl.-Nr. 236
7. Endpunkt: östlicher Grenzpunkt Fl.-Nr. 267 / 18
8. Länge: 110 m

11/2001

1. Bezeichnung / Lage: Schnitzerweg 9 bis Gemarkungsgrenze Schletttau
2. bisherige Straßenklasse: öffentlicher Feld- und Waldweg Nr. 7
3. neue Straßenklasse: **Gemeindeverbindungsstraße Nr. 5.2.**
4. Straßename: Schnitzerweg
5. Fl.-Nr.: Fl.-Nr. 267 / 17 und Teilfläche von Fl.-Nr. 646/3
6. Anfangspunkt: westlicher Grenzpunkt Fl.-Nr.: 267 / 17
7. Endpunkt: Gemarkungsgrenze Schletttau
8. Länge: 225 m

12/2001

1. Bezeichnung / Lage: Betonpflasterstraße im Brünlas-Gebiet
2. bisherige Straßenklasse: öffentlicher Feld- und Waldweg Nr. 1
3. neue Straßenklasse: **Gemeindeverbindungsstraße Nr. 2.**
4. Straßename: Betonpflasterstraße im Brünlas-Gebiet
5. Fl.-Nr.: Fl.-Nr. 618
6. Anfangspunkt: Elterleiner Straße

7. Endpunkt: Fl.-Nr. 621 (Eigentümerin
Frau Manuela Götz)
8. Länge: 519 m

13/2001

1. Bezeichnung / Lage: Bergstraße, vom Berggasthaus bis zur Parksiedlung
2. bisherige Straßenklasse: Ortsstraße Nr. 1
3. neue Straßenklasse: **Gemeindeverbindungsstraße Nr. 1.**
4. Straßennamen: Bergstraße
5. Fl.-Nr.: Fl.-Nr. 236 und 646 / 3
6. Anfangspunkt: Berggasthaus auf dem Scheibenberg
7. Endpunkt: Parksiedlung
8. Länge: 1.148 m

Die Verfügung Nr. 6/2001 und 7/2001 sowie 8/2001, 9/2001, 10/2001, 11/2001, 12/2001 und 13/2001 in das Straßenbestandsverzeichnis der Stadt Scheibenberg im OT Oberscheibe liegen ab dem Zeitpunkt dieser Bekanntmachung auf die Dauer von 6 Wochen im Rathaus der Stadt Scheibenberg, Rudolf-Breitscheid-Straße 35, Bauamt, während der allgemeinen Dienststunden zur öffentlichen Einsicht aus.

Gegen die Richtigkeit und Vollständigkeit der Eintragsverfügungen Nr.: 6/2001 und 7/2001 sowie 8/2001, 9/2001, 10/2001, 11/2001, 12/2001 und 13/2001 in das Straßenbestandsverzeichnis der Stadt Scheibenberg mit OT Oberscheibe kann bis zu einem Monat nach Ablauf der Auslegungsdauer Widerspruch erhoben werden. Der Widerspruch ist schriftlich oder zur Niederschrift beim Landratsamt Annaberg, Paulus-Jenisius-Straße 24 in 09456 Annaberg-Buchholz einzulegen.

Scheibenberg, 01. Dezember 2001

W. Andersky
Bürgermeister



Beglaubigung der öffentlichen Bekanntmachung

- Tag des Aushanges: Freitag, 30. 11. 2001
- Tag der Abnahme: Montag, 17. 12. 2001
- Ort des Aushanges:

- Amtstafeln:**
- Rudolf-Breitscheid-Straße, gegenüber Rathaus
 - August-Bebel-Straße, Feuerwehrgerätehaus
 - Dorfplatz, Ortsteil Oberscheibe

Diese Bekanntmachung erscheint ebenfalls im Amtsblatt der Stadt Scheibenberg, Erscheinungstag 01. Dezember 2001

Scheibenberg, 01. Dezember 2001

W. Andersky
Bürgermeister



Öffnungszeiten Einwohnermeldeamt vom 24. bis 28. Dezember 2001

Donnerstag, 27. 12. 2001 8.00 bis 12.00 Uhr
in Crottendorf

Die Nebenstellen in Scheibenberg am 24. 12. 2001 und in Schlettau am 27. 12. 2001 bleiben geschlossen!

Information der Wohngeldstelle

Euro-Umstellung im Wohngeldverfahren

Nach dem ab 2002 gültigen Wohngeldgesetz wird das Wohngeld ab 01.01. 2002 in EURO errechnet und gezahlt.

Aus datenverarbeitungstechnischen Gründen erfolgt für Anträge, die ab 01. 01. 2002 bewilligt werden, die Überweisung des Wohngeldes für den Monat Januar 2002 erst Anfang Februar als Nachzahlung.

Diese Regelung gilt einheitlich für Sachsen.

Antragsteller, die bereits im laufenden Wohngeldbezug sind und denen schon ein Bewilligungsbescheid über den 1.1.2002 hinaus vorliegt, erhalten das Wohngeld für Januar 2002 bereits Ende Dezember.

Ihre Wohngeldstelle



ERDGAS SÜDSACHSEN senkt erneut die Preise

Ab 1. November 2001 kostet die Kilowattstunde 0,25 Pfennig weniger.

Gute Nachrichten für alle Kunden der Erdgas Südsachsen GmbH:

Ab 1. November 2001 fallen das zweite Mal in diesem Jahr die Preise. Pro Kilowattstunde Heizgas müssen dann 0,25 Pfennig weniger gezahlt werden als bisher. Die Erdgas Südsachsen löst damit ein Versprechen ein, das sie ihren Kunden im Mai diesen Jahres gemacht hat. Möglich wird die Entlastung durch die gesunkenen Rohölpreise auf dem Weltmarkt, an die der Gaspreis gekoppelt ist.

Zusätzlich zur Preisreduzierung wird der Gaspreis auf runde Euro umgestellt. Diese Umstellung bringt eine weitere leichte Preisreduzierung.

Der Erdgaspreis ist damit in diesem Jahr um insgesamt 9,6 % (0,75 Pf/kWh) gesunken. Bei einem Einfamilienhaus mit einem durchschnittlichen Jahresverbrauch von 25.000 Kilowattstunden ergibt das eine Heizkostensparnis von etwa 220,00 DM.

Entsorgung von Sperrmüll und Haushaltsschrott im Landkreis Annaberg

Was ist Sperrmüll?

Sperrmüll sind aus privaten Haushalten stammende, gelegentlich anfallende Einrichtungs- und Gebrauchsgegenstände, welche aufgrund ihrer Abmessungen nicht in die Restabfallbehälter passen; es sind Abfälle, die als Einzelstücke die Kantenlänge 0,3 m x 0,3 m x 0,3 m überschreiten.

Zum Sperrmüll gehören z.B.

Möbel, Matratzen, Teppiche, Kinderwagen, Lampen, Rollos usw.

Nicht als Sperrmüll anzusehen sind Teile, die fest mit Gebäuden oder Bauwerken verbunden waren, wie Türen, Fenster, Sanitäreinrichtungen, usw.

Ebenso gehören nicht zum Sperrmüll

- Abfälle aller Art aus Handel und Gewerbe, einschließlich Maschinen und Geräte aus Handwerks- und Landwirtschaftsbetrieben;
- wiederverwertbare Abfälle, wie Glas, Papier, Alttextilien u.Ä.;
- Nachlass kompletter Haushaltsauflösungen;
- Bauschutt, Steine, Erdaushub, Streugut, Fenster, Altholz usw.;
- Kraftfahrzeugteile, Kraftfahrzeuge, Anhänger, Kfz-Reifen, Kfz-Batterien;
- Kühlschränke, Gefrierschränke, Bildschirmgeräte, Elektronikschrott;
- Gartenabfälle aller Art;
- Metallbehälter, z.B. Fässer, Gasflaschen, Benzinkanister (diese sind bei der Metallaufbereitungs-GmbH gesondert zu entsorgen);
- Säcke oder andere Behälter, welche mit Haus- und Gartenabfällen gefüllt sind!

Im Landkreis Annaberg erfolgt die Entsorgung des in den privaten Haushalten anfallenden Sperrmülls und Schrottes über Bestellkarten. Jeder Bürger kann somit den Abholzeitraum seines Sperrmülls bzw. seines Schrottes selbst bestimmen.

Wie funktioniert das System „Abholung des Sperrmülls und Schrottes durch Bestellkarte“?

- Jeder Haushalt eines an die öffentliche Abfallentsorgung angeschlossenen Grundstückes kann die Abholung des im eigenen Haushalt angefallenen Sperrmülls und Schrottes bestellen.
- Die Bestellung der Sperrmüll- und Schrottentsorgung kann mehrmals im Jahr erfolgen.
- Pro Bestellung kann Sperrmüll bis maximal 5 m³ bereitgestellt werden.
- Zur Erteilung eines Abholauftrages an den jeweiligen Entsorger sind Bestellkarten zu benutzen. Derartige Bestellkarten werden in regelmäßigen Abständen den „LANDKREIS Nachrichten“ beigelegt. Weiterhin können diese Bestellkarten der Abfallfibel des Landkreises, welche im November 2001 jedem Haushalt zugestellt wird, entnommen werden.

- Bestellkarten sind außerdem im Landratsamt Annaberg - Amt für Abfallwirtschaft -, bei der Städtereinigung Annaberg GmbH, Ernst-Roch-Straße 8, in 09456 Annaberg-Buchholz, bei der Entsorgungsgesellschaft Zschopau mbH, Gerbergasse 13, in 09405 Zschopau sowie bei den Stadt- bzw. Gemeindeverwaltungen zu erhalten.
- Auf der Bestellkarte sind Anzahl bzw. Menge der abzuholenden Gegenstände einzutragen, auch das Ladevolumen sollte ungefähr angegeben werden.
- Deutlich angegeben muss auch die Abholadresse sein.
- Die Bestellkarte wird komplett in einem Kuvert an das Entsorgungsunternehmen (Städtereinigung Annaberg GmbH bzw. Entsorgungsgesellschaft Zschopau mbH) geschickt; zu beachten ist hierbei, dass die Antwortkarte frankiert sein muss.
- Das Entsorgungsunternehmen schickt die Rückantwortkarte mit dem eingetragenen Abholtermin an den jeweiligen Haushalt zurück, die Entsorgung erfolgt innerhalb vier Wochen der Auftragserteilung.
- Die zur Abholung vorgesehenen Gegenstände sind getrennt nach Sperrmüll und Schrott am Morgen des Abholtages (bis 06:00 Uhr) an der Grundstücksgrenze bzw. am Fahrbahnrand so abzustellen, dass eine Gefährdung der Fußgänger bzw. des Straßenverkehrs ausgeschlossen ist.
- Die Kosten für diese Leistungen sind in der Abfallentsorgungsgrundgebühr enthalten, d.h., es entstehen dem Bürger keine weiteren Kosten für die Entsorgung seines Sperrmülls und Schrottes!**

Informationen des Fremdenverkehrsverbandes „Am Scheibenberg“ e.V.

Hiermit möchten wir, liebe Leser, auf das vielseitige Angebot des Fremdenverkehrsverbandes „Am Scheibenberg“ e.V. hinweisen.

Ganz neu eingetroffen sind der Loipen- und Pisten-Atlas für das sächsische und böhmische Erzgebirge/Vogtland sowie alle Wanderkarten Naturpark Erzgebirge/Vogtland das Blatt 1/2, 3/4 und 5/6. Neben erzgebirgischen Bildbänden und Büchern sind auch die Sonderausgabe des Amtsblattes zur 600-Jahr-Feier Oberscheibe und das Buch „Ein Stück Geschichte in Bildern“ der Bergstadt Scheibenberg bei uns erhältlich.

Ein schönes Buch ist immer zu empfehlen und denken Sie daran – Weihnachten ist nicht mehr weit!

Kommen Sie doch einfach einmal bei uns vorbei und überzeugen Sie sich selbst von unserem reichhaltigen Angebot. Ein Besuch lohnt sich!

Unsere Öffnungszeiten:	Mo - Fr	9.00 - 12.00 Uhr
		14.00 - 17.00 Uhr
	Sa	9.00 - 11.00 Uhr

Haben Sie irgendwelche Fragen, dann können Sie uns auch anrufen: Telefon (0 37 33) 6 51 51

Wir geben Ihnen gerne Auskunft und beraten Sie ebenfalls vor Ort.

Ihr Fremdenverkehrsamt Schlettau

Veranstaltungen in der Bergstadt Scheibenberg im Dezember 2001

- | | | |
|-----------|---------------------------------|---------------------|
| 01. + 02. | Weihnachtsmarkt | Stadt |
| | Marktplatz | |
| 01. | Adventshutznohmd | EZV |
| | 19:00 Uhr | |
| | Bürger- und Berggasthaus | |
| 07. | Lichterfahrt | EZV |
| | Abfahrt 13:00 Uhr Markt | |
| 08. | Posaunenblasen | Posaunenchor |
| | 17.00 Uhr Dorfplatz Oberscheibe | |
| 11. | Rentnerweihnachtsfeier | Bürgerforum |
| | 15:00 Uhr | |
| | Bürger- und Berggasthaus | |
| 16. | Konzert | St.-Johannis-Kirche |
| | 16:30 Uhr | |
| 25. | Christmette | St.-Johannis-Kirche |
| | 05:00 Uhr | |
| 31. | Silvesterlauf | SSV 1846 Sparte Ski |
| | Start: 09:00 Uhr Turnhalle | |
| 1. bis | Turmbblasen | Posaunenchor |
| 4. Advent | 17:00 Uhr Kirche | |



St.-Johannis-Kirche Scheibenberg

Weihnachtskonzert im Kerzenschein

am Sonntag, 16. Dezember (3. Advent)
16.00 Uhr

- mit
- Karin Schumann, Chemnitz - Sopran
 - der Kantorei Scheibenberg
 - dem Flötenkreis und
 - dem Collegium musicum Schwarzenberg
 - mit Bläsern des Winterstein-Theaters Annaberg

Leitung: Kantor Erhard Hillig

Neben bekannten Weihnachtsliedern und weihnachtlicher Chor- und Instrumentalmusik erklingt der Alt-Scheibenger Christmettengesang „Ehre sei Gott in der Höhe“ von dem Scheibenger Kantor Friedrich August Schiefer (1825 - 1882).

Eintritt: 8,- DM – Ermäßigt: 5,-DM



BLAUES KREUZ IN DEUTSCHLAND E.V.

Suchtberatungsstelle Annaberg-Buchholz

BLAUES KREUZ IN DEUTSCHLAND

Rat und Hilfe aus christlicher Verantwortung für Alkohol- kranke und Suchtgefährdete sowie deren Angehörige und Freunde

Thematischer Gesprächskreis **Scheibenberg** im Haus der Landeskirchlichen Gemeinschaft, Pförtelgasse 5, jeden 1. und jeden 3. Freitag des Monats, 19.30 Uhr – **diesen Monat aber nur am 21. Dezember 2001.**

Kontaktaufnahme auch durch Hausbesuch **ständig** möglich:

1. Familie Hecker, Tel. (0 37 33) 6 50 85
2. Herr Streek, Tel. (0 37 33) 5 37 40
3. Herr Gerlach, Sozialtherapeut, Tel. (0 37 25) 2 29 01

MARKERSBACH



Veranstaltungsvorschau für Dezember 2001

1. Dezember **Posaunenkonzert**
in der Kaverne des Pumpspeicherwerkes

- | | |
|------------------|------------------|
| <u>15.00 Uhr</u> | 1. Veranstaltung |
| <u>19.00 Uhr</u> | 2. Veranstaltung |

2. Dezember **Arzgebirgsweihnacht** mit de Miebner
und de Beierfalter Löffelguschen

14.30 Uhr Kaiserhof (Saal)

Der Ortsverschönerungsverein Scheibenberg e. V.



Ein ereignisreiches Jahr neigt sich seinem Ende zu. Es hielt wieder viele schöne Höhepunkte für unseren Verein bereit, wie z.B. das Maibaumaufstellen, das Rosenblütenfest zum 600-jährigen Jubiläum unseres Ortsteiles Oberscheibe, das Erntedankfest, Bowling in Elterlein, Girlanden binden für den Marktbereich und viele andere schöne Zusammenkünfte in fröhlicher Runde.

Mit einer **Weihnachtsfeier** am **12. 12. 01** um **19:00 Uhr** im Sportlerheim wollen wir dieses Jahr ausklingen lassen.

Wir wünschen allen Scheibenbergern und Gästen unserer Stadt eine besinnliche Advents- und Weihnachtszeit und ein gesegnetes 2002.



Der Vorstand

Heimatmuseum Scheibenberg

Hurra – wir leben noch!!!!

So möchten wir mit Hans Mario Simmel sagen. Lange haben Sie von uns nichts gehört. Da wir aber eine freudige Nachricht verkünden können, möchten wir sie im Amtsblatt kundtun.

Unser Museumsverein hat für ein Jahr zwei ABM-Kräfte – sie arbeiten verkürzt – gefördert bekommen.

Zum Weihnachtsmarkt gibt es eine

Sonderschau

Kinderklöppeln in Scheibenberg

Öffnungszeiten:

Sonnabend und Sonntag von 14:00 bis 18:00 Uhr

Kommen Sie und schauen Sie sich an, was Kinderhände unter fachkundiger Anleitung seit Jahrzehnten in Scheibenberg anfertigen.



Unsere neuen Öffnungszeiten:

Dienstag und Donnerstag	10:00 bis 16:30 Uhr
Mittwoch	10:00 bis 14:00 Uhr
Sonnabend	15:00 bis 17:00 Uhr

Haben Sie Gäste und möchten zu einem anderen Zeitpunkt kommen, rufen Sie im Rathaus 82 41 bzw. bei mir 82 45 an.

Wir stehen Ihnen gern zur Verfügung.

Marianne Ficker für den Verein



Einladung an alle Seniorinnen und Senioren



Das **Bürgerforum e.V.** möchte Sie, liebe Seniorinnen und Senioren aus Scheibenberg und Oberscheibe, auch in diesem Jahr ganz herzlich zu einer **Adventsfeier** ins Bürger- und Berggasthaus einladen:

Dienstag, 11. Dezember 2001, 15.00 Uhr

Ab 14.00 Uhr können Sie Fahrgelegenheiten nutzen. Abfahrstellen siehe Aushänge Oberscheibe und Scheibenberg.

Unsere Kinder aus dem Kindergarten und der Schule möchten Sie mit einem kleinen Programm erfreuen. Für kleine weitere Überraschungen ist gesorgt.

Bürgerforum Scheibenberg e.V.

Eine alte Dame ist über 100 Jahre alt

Es handelt sich um eine Pyramide. Eine Seltenheit, wie ich finde. Sie ist nämlich aus Blech gefertigt. Beim ersten Blick denkt man – wunderschöne Laubsägenarbeit. Schauen Sie selbst (siehe Bild).

Es ist echte Blechsägenarbeit. Kunst- und liebevoll in Weiß, Gold u. Blau bemalt, läuft die Pyramide in dritter Generation bei einer Familie Schieck. Hier in Scheibenberg also, bei Frau Ruth Schieck. Wie wir alle die Ruth kennen, wird sie die schöne, seltene alte Dame auch wieder an ihren Sohn oder Enkel weiter vererben, damit solche Kunstwerke unserer Heimat für die Zukunft erhalten bleiben.

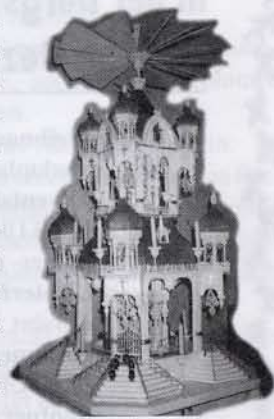

Besinnliche Stunden in der Advents- und Weihnachtszeit allen Bürgern unserer Stadt, die am Lauf und Spiel ihrer Pyramiden alle Jahre wieder Freude haben.

Ihre Ruth Schieck
und Herta Liebchen

**BERG
HOTEL**

Scheibenberg

**Bürger-
und Berggasthaus**

Für Ihr im zu Neige gehenden Jahr entgegengebrachtes Vertrauen möchte ich mich ebenso im Namen all meiner Mitarbeiterinnen und Mitarbeiter herzlich bedanken und hoffe, Sie auch im kommenden Jahr oft in unserem Bürger- und Berggasthaus auf unserem Scheibenberg begrüßen und bewirten zu können.

**Eine frohe und besinnliche
Advents- und Weibachtszeit
wünscht Ihnen**

Ihr Bergwirt
Jochen Baumann und Team



Erzgebirgszweigverein Scheibenberg e. V.



Alle Welt sehnt sich nach Frieden – reicht den Völkern eure Hand

Reicht das in unserer Zeit? Hände reichen, Worte wechseln. Unser Herz, unsere Sinne müssen da mittun. Ein Sinneswandel in unserer Gesellschaft wäre das Gute. Für und mit den Menschen, Leben zu ermöglichen aller Kreatur. Alle Kreaturen – keiner soll und darf vergessen werden, ausgegrenzt und aufgegeben werden. Vision oder Machbarkeit, Wollen oder Vollbringen – zu paradiesisch?

Es fällt recht schwer auf unser aller Fest – Weihnachten – hinzuweisen. Sobald Radioreporter oder Nachrichtensprecher ihre Stimme hören lassen, sind Unfriede, Gewalt, Angst und Herzeleid ihre Begleiter, ihre Ansagen. Da ist es sinnvoll und gut, den Urgrund der Weihnachtsbotschaft in unser Herz zu lassen.

Aus Liebe gab Gott seinen Sohn in diese Welt. Aus Liebe zu mir und dir.

Dort in Bethlehem wurde er geboren. In aller Niedrigkeit. – Heute ist dort auch kein heiler Ort mehr, wie wir es hören und erfahren. Und doch gilt Gottes Botschaft heute wie damals: retten, verbinden, heilen, trösten – Frieden stiften.

Worte klingen an unser Ohr – dringen sie auch in unser Herz? Wir wollen dafür Sorge tragen – es weihnachtet sehr –.

Gesegnete, froh machende Festtage wünsche ich Ihnen, liebe Leser, und euch, liebe Heimatfreunde, und grüße mit „Glück auf!“

U. Flath



Den Wunsch von Gottfried Mohr, er ist in der Kinderarbeit tätig, möchte ich gerne weitergeben.

Ich wünsche Ihnen, dass Sie sich mit den Kindern in der Adventszeit suchend, fragend, grübelnd, bittend und hoffend auf den Weg machen können und wie die Weisen vom Weihnachtsstern geleitet werden.

Wir wünschen allen Kunden, Freunden, Verwandten und Bekannten eine besinnliche Adventszeit sowie ein gesegnetes und friedliches Weihnachtsfest mit Stunden der Ruhe, um in dieser wirtschaftlich und politisch schwierigen Zeit Kraft für ein neues Jahr zu schöpfen.

Ein herzliches Dankeschön, auch im Namen unserer Mitarbeiter, an alle, die uns die Treue gehalten und uns die Möglichkeit gegeben haben, unsere Leistungen und Service zu zeigen.

Ihre
Klempnerei Köthe

Am Ende des alten Jahres danken wir unserer Kundschaft für ihr Vertrauen und wünschen ein ruhiges, besinnliches Weihnachtsfest und für das kommende Jahr Glück, Erfolg und Gesundheit sowie Gottes Segen.

Ihre **Physiotherapie**
B. Pfeiffer mit Familie
E.-M. Petrus und S. Weißbach

Ganz herzlich bedanken möchte ich mich für die vielen Glückwünsche zum 10-jährigen Bestehen der Physiotherapie.

Angebot zum Weihnachtsfest:



- ▲ im 10. Jahr gibt es vom 01. 12. 01 bis 31. 01. 2002 um 20 % ermäßigte Solariumskarten
- ▲ Gutscheine für Massage zum vorjährigen Preis
- ▲ um 40 % ermäßigte Restbademittel
- ▲ verschiedene Schlafkissen und
- ▲ neue Bademittel sowie Amicacreams

Unserer werten Kundschaft wünschen wir ein gesegnetes Weihnachtsfest und ein gesundes neues Jahr, verbunden mit einem Dankeschön für das entgegengebrachte Vertrauen.



Ihr Friseur-Team

Es ist uns eine besondere Freude, Sie ab Mitte Dezember in unserem neuen Salon

Silberstraße 31 – direkt am Markt

begrüßen zu können.



Andreas Köthe
Meisterbetrieb für Sanitär, Heizung und Dachklempnerarbeiten
Silberstraße 13, 09481 Scheibenberg, Tel. 82 22, Fax 82 15

Freiwillige Feuerwehr Scheibenberg



Im Jahr 2000 rückten im Regierungsbezirk Chemnitz die Feuerwehren fast 2500-mal aus, um Brände zu löschen. Dabei sind sie laut Wassergesetz angehalten, sich zuerst aus Flüssen, Löschteichen oder Zisternen zu versorgen. Der Freistaat Sachsen gewährt beim Neubau eines Wasserspeichers 40% der Kosten als Zuschuss. Wer aber übernimmt die anderen 60%? Und was ist, wenn die genannten Wasserreservoirs nicht zur Verfügung stehen?

Beim Versuch der Beantwortung dieser Fragen beginnt – drücken wir es feuerwehrtechnisch aus – ein Schwelbrand, der nach der gegenwärtigen Lage der Dinge nicht so leicht in den Griff zu bekommen sein wird. Da Löschwasser zuweilen auch aus Hydranten entnommen werden muss, ist derzeit ein, wenn auch unterschwelliger Interessen- und Kostenkampf zwischen den Bürgern und dem in Fragen der Brandbekämpfung erstinstanzlichen Feuerwehrorgan, den Kommunen und den Wasserversorgern im Gange.

Zunächst müssen nach dem sächsischen Brandschutzgesetz die Gemeinden garantieren, dass an allen Orten ausreichend Löschwasser zur Verfügung steht. Die im Gesetz vorgeschriebenen Löschwasserquellen im 300-Meter-Umkreis sämtlicher Gebäude werden ohnedies kaum vorhanden sein. Die Wasserversorger dagegen sehen sich in einer anderen Pflicht: Die Kunden sollen hygienisch reines Trinkwasser erhalten und das zu jeder Zeit. Wenn aber bei Bränden bis zu 400 Liter pro Schlauch in einer Minute abgesaugt werden, lösen sich in den Hydranten durch die hohe Fließgeschwindigkeit Restpartikel, die Filter verstopfen, ebenso Sicherheitsventile und in die Wasch- und Spülmaschinen der Verbraucher gelangen können. Wer kommt für diese Schäden und Folgeschäden auf? Die Frage bleibt offen. So entsorgen die Wasserversorger immer mehr Hydranten, weil deren Wartung ja auch Mittel benötigt, während die Feuerwehren bedauern, dass sie immer mehr aus dem Hydrantennetz getrieben werden.

Fassen wir noch einmal zusammen:

- Die Kommunen können sich den Neubau von Wasserspeichern trotz Zuschuss vom Land nicht leisten.
- Die Wasserversorger kommen zur Erfüllung ihrer Zweckaufgabe mit der Hälfte der derzeitigen Hydranten aus; die übrigen sollen entsorgt werden.
- Etwas abseits von der verworrenen Rechtslage stehen die Feuerwehren, die den Solidargedanken als tragende Säule empfinden.

Eine Änderung des sächsischen Brandschutzgesetzes, etwa mit dem Ziel einer eingeschränkten Garantie bezüglich der Bereitstellung von ausreichend Löschwasser, wäre sicher für die meisten Bürger undenkbar. Eher geeignet, die Rechtslage zu klären, wäre da schon eine Initiative der Gemeinden, auf Grund ihrer Versorgungspflicht mit den Zweckverbänden und Wasserversorgern Verträge abzuschließen, die allen Interessen so weit wie möglich entgegenkommen können. Doch das wird Zeit kosten, wertvolle Zeit. Diese zu überbrücken wünscht Ihnen, liebe Bürgerinnen und Bürger, Ihre Feuerwehr eine dem Weltgeschehen gemäße frohe Weihnachtszeit und für das kommende Jahr 2002 alles Gute, Gesundheit und für uns alle Frieden. Diese Wünsche möchten wir auch den Kameraden unserer Partnerwehren Gundelfingen und Hüttenbach übermitteln.

FFW Scheibenberg
Köhler-Pressewart

Bergknapp- und Bruderschaft Oberscheibe / Scheibenberg



Liebe Scheibenberger, liebe Oberscheibener,

beim Lesen dieses Amtsblattes wird uns bewusst, dass die schönste Jahreszeit bei uns im Erzgebirge angebrochen ist und Weihnachten vor der Tür steht.

Ein gutes und erfolgreiches Jahr liegt fast hinter uns. Allen Bergbaubrüdern und Bergfreunden möchten wir an dieser Stelle für allen persönlichen Einsatz, für materielle und finanzielle Unterstützung ein herzliches Dankeschön sagen und vielleicht hat mancher durch Begegnung mit bergbaulicher Tradition Lust zum Dabeisein verspürt. Jeder Interessent ist herzlich willkommen. Jetzt in der Adventszeit ist für uns Bergbrüder noch mal Hochkonjunktur. So werden wir unter anderem am 2. Dezember in Chemnitz, am 22. Dezember in Leipzig und selbstverständlich auch am 4. Advent in Annaberg-Buchholz unsere Bergstadt bei den traditionellen Bergparaden vertreten.

Unsere **diesjährige Mettenschicht** feiern wir am **13. Dezember** im Besucherbergwerk „Markus Röhling“. Mitglieder unseres Posaunenchores übernehmen wie schon des Öfteren die musikalische Ausgestaltung. Wir freuen uns darauf.



Liebe Scheibenberger, liebe Oberscheibener, Ihnen allen eine besinnliche Adventszeit, eine gesegnete Weihnacht und ein gutes, friedvolles neues Jahr wünscht mit einem herzlichen „Glück auf“

die Bergknapp- und Bruderschaft
Oberscheibe/Scheibenberg e.V.

Der Vorstand
G. Wagner

Sehr geehrte Einwohner von Scheibenberg,



auf diesem Wege möchten wir uns auch im Namen der Kinder aus dem Kindertageszentrum in Odessa recht herzlich für Ihre Hilfe und Unterstützung im vergangenen Jahr bedanken. Es ist immer wieder ermutigend zu spüren, wie ohne großartige Aufrufe die verschiedenen Menschen bereit zur Hilfe sind.

Nochmals herzlichen Dank.

Der Vorstand des Vereins
„Lebendige Hoffnung“ e.V. Hermannsdorf

(Abgabe auch in der Physiotherapie B. Pfeiffer)



Sport- und Spielvereinigung 1846 Scheibenberg e. V.



Ehrungen

Am 09. 11. 2001 fand unser 2. Sportlerball statt. Dabei wurden folgende Vereinsmitglieder ausgezeichnet:

Es erhielten die Ehrennadel in Silber:

Breitenbach, Detlef Groß, Wolfgang

Ehrennadel in Bronze:

Haase, Wolfgang Schieck, Ruth
Schütze, Uwe Schieck, Ingo
Schmidt, Ingo

Aufruf zum Silvesterlauf

Auch das Sportjahr 2001 wollen wir wieder sportlich abschließen. Die Sparte Ski unseres SSV ruft deshalb alle Sportlerinnen und Sportler des Vereins und alle sportlich interessierten Bürgerinnen und Bürger zur Teilnahme am **Silvesterlauf 2001** auf.

Wir treffen uns am Montag, dem **31. Dezember 2001**, um **9.00 Uhr** an unserer Turnhalle zum jährlichen Volkssportlauf. Es geht auch diesmal nicht um Zeit, Sieg oder Platzierung, sondern nur ums Laufen, so schnell jeder will oder kann. Ziel ist das Berghotel auf dem Scheibenberg, wo wir uns mit einem Gläschen Sekt vom Jahr 2001 verabschieden werden.

Fußball

Das **Neujahrsturnier im Hallenfußball** findet vom **4. bis 6. Januar 2002** in unserer Turnhalle statt.

Erstmals kämpfen auch Frauenfußballmannschaften bei diesem Turnier mit. Zeitplan und Turnierbesetzung entnehmen Sie bitte den örtlichen Aushängen.

Für Essen und Trinken ist wie immer gut gesorgt.

Kinderweihnachtsfeier

Alle Kinder des SSV sind recht herzlich zur Weihnachtsfeier am **6. Dezember** im Sportlerheim eingeladen. Beginn: 16:00 Uhr

Eine besinnliche Adventszeit sowie eine gesegnete und friedvolle Weihnacht in der Hoffnung auf ein gesundes Jahr 2002 in Zufriedenheit mit viel Kraft, Gottes Segen und Schutz für die vielen anstehenden Aufgaben, die uns das neue Jahr bringen wird, wünscht allen Scheibenbergern und Oberscheibenbergern sowie den Gästen der Stadt



die Stadtverwaltung

Euroumstellung

Das Thema Euroumstellung der Mitgliedsbeiträge wurde in den letzten Vorstandssitzungen oft besprochen und der Vorstand unterbreitet folgenden Beschluss.

monatlicher Betrag		jährlicher Betrag	
Kinder	1,50 €	Kinder	18,00 €
Jugendliche	2,50 €	Jugendliche	30,00 €
Rentner	2,00 €	Rentner	24,00 €
Erwachsene	3,50 €	Erwachsene	42,00 €

Wichtige Punkte bei dieser Entscheidung sind unter anderem erhöhte Beiträge des LSB und der Fachverbände. Wer sich informieren bzw. Einspruch erheben möchte, bitte an den Vorstand wenden (bis 31.12.2001).

Wir wünschen allen eine besinnliche Adventszeit, ein friedvolles Weihnachtsfest und einen guten Rutsch ins neue Jahr.



Der Vorstand

Aus dem Vereinsleben des Rassekaninchenzüchtervereins 1889 Scheibenberg e. V.



Einladung!

Liebe Vereinsmitglieder!

Unsere **nächste Versammlung** führen wir am **Freitag, dem 14. 12. 2001**, im „Silberstübl“ durch. Beginn 20.00 Uhr. Um zahlreiches Erscheinen aller Züchterfreunde wird gebeten. Interessenten sind als Gäste wie immer herzlich willkommen.

Unsere Züchterfreunde Walter Vetter und Helmut Hummel sind 1961 unserem Verein beigetreten und können auf eine 40-jährige Mitgliedschaft zurückblicken. Wir gratulieren und wünschen noch viele Jahre Gesundheit und gute Züchterfolge.

Der Vorstand

Ein frohes und gesegnetes Weihnachtsfest sowie ein gesundes neues Jahr wünscht Ihnen Ihre

**Textil- und Handarbeitsboutique
Gudrun Eienkel**



ACHTUNG, WIR ZIEHEN UM!
Ab Januar 2002 finden Sie uns in der Silberstraße 31 (gegenüber Bushaltestelle).

Wir danken unserer werten Kundschaft für das entgegengebrachte Vertrauen.

idKonzept

*I*n dieser Jahreszeit

des Übergangs wünschen wir glänzende Momente für das Weihnachtsfest, schöne Erinnerungen an das zurückliegende Jahr und viel Freude am Kommenden.



idKonzept
(Heidler & Fahle GbR) Scheibenberg
und der
H&F Verlag Scheibenberg



Ich gebe in den Rubestand und möchte auf diesem Wege meiner werten Kundschaft für die Treue danken.



Allen ein gesegnetes Weihnachtsfest und einen guten Rutsch ins neue Jahr wünscht

Ihr Herrenfriseur
Annelies Müller

Scheibenberg, November 2001



Wir wünschen unserer Kundschaft und ihren Angehörigen eine schöne Adventszeit, ein gesegnetes Weihnachtsfest und alles Gute für das neue Jahr



Ihre Christina und Susette

Frisierstube Christina Häberlein
Salomonisstraße 6 · Tel. (03 73 49) 84 12

Vom 01. 12. 2001 bis 28. 02. 2002 erhalten Sie 10% Preisnachlass auf Solariumbesuche und Nageldesign!



Zu meinem

80. Geburtstag

erhielt ich viele Ehrungen in Form von Blumen, Glückwünschen und Geschenken.

Ich möchte mich dafür bei allen Verwandten, Nachbarn, Freunden und meinen ehemaligen Arbeitskolleginnen recht herzlich bedanken.

Besonders gefreut habe ich mich über die Wünsche von Herrn Bürgermeister Andersky, dem Ortschaftsrat Oberscheibe und Herrn Pfarrer Schmidt-Brücken.

Melanie Ullmann

Oberscheibe, im November 2001



Tischlerei Frieder Loos

Meisterbetrieb der Tischlerinnung



Unserer werten Kundschaft ein gesegnetes Weihnachtsfest und alles Gute für das Jahr 2002.



Küchen sind Vertrauenssache, deshalb nur von Ihrem Tischler!

**Nieburg - Küchen
Innenausbau - Türen - Fenster**

Tischlerei Frieder Loos

09481 Scheibenberg - OT Oberscheibe · Dorfstraße 18 b · Tel. (03 73 49) 84 02



Am 22. August 2001 eröffneten wir im Anbau der Tankstelle unsere **Backwaren-Theke**.

Unseren Kunden, die uns von erster Stunde an ihr Vertrauen schenken, ein

herzliches Dankeschön.

Wir werden ständig bemüht sein, Ihnen Ihre Wünsche zu erfüllen.

Unser Angebot:

Brot, Brötchen, Kuchen, Torten, Eis und Kaffee für jedermann – **nicht nur zum Mitnehmen, sondern auch zum gleich Genießen!**



Selbstgebackene **Sonntagsbrötchen ab 8.45 Uhr**, frisch aus dem Ofen, und auch alle anderen Leckereien liefert uns die Bäckerei Roscher aus Cunersdorf.

Wir haben täglich für Sie geöffnet und freuen uns auf Ihren Besuch.



Für die bevorstehende Advents- und Weihnachtszeit wünschen wir allen Kunden viel Gesundheit, Ruhe und Erholung sowie einen guten Rutsch ins neue Jahr.

**Ihre GO-Tankstelle
Familie Dietrich**



Wir wünschen Ihnen ein gesegnetes Weihnachtsfest und für das neue Jahr viel Glück, Gesundheit, Erfolg im Beruf, eine gute Zeit in den Familien und persönliches Wohlergehen.

Kowalski

Ihr Malermeister

Erhard Kowalski mit
Familie und Mitarbeiter



Mit diesem Weihnachtsgruß verbinde ich meinen Dank für die angenehme Zusammenarbeit, wünsche besinnliche Feiertage und für das neue Jahr Gesundheit, Glück und Erfolg.



Ihr LVM – Versicherungsbüro
Christian Schäffter

Ein frohes Weihnachtsfest und ein gesundes neues Jahr wünschen wir all unseren Freunden, Kunden und Bekannten.



Das Silberstübel
Inh. Gisela Gruß & Team

REISEBÜRO SCHEIBENBERG

Kirchgasse 2 · Telefon (03 73 49) 83 91

Wir sind umgezogen!

Neueröffnung
Am 01. Dezember 2001, 14:00 Uhr

Die neuen Sommerkataloge sind da!

Neu:
JAHN- UND TJEREBORG REISEN

Viele interessante und preisgünstige Angebote warten auf Sie.

ITS Autoreisen Thüringer Wald • Wurzbach

01. 04. bis 02.11. 2002, 2 Erw. + 1 und 2 Kinder (bis 11 Jahre), 1e Woche
HP = 1 Preis ab 399,- €

JAHN REISEN KRETA • Hotel & Bungalows

Crissi Amoudia, 4* , 2 Wo / DZ / HP ab 629,- €

1/2 Fly Bulgarien • Goldstrand

Hotel Luna 4* 2 Wo / DZ / HP ab 516,- €

Öffnungszeiten:	Montag	15:00 Uhr bis 18:00 Uhr
	Dienstag	9:00 Uhr bis 12:00 Uhr
	Mittwoch	15:00 Uhr bis 18:00 Uhr
	Donnerstag	15:00 Uhr bis 18:00 Uhr
	Samstag	nach Vereinbarung

Wir freuen uns auf Ihren Besuch und wünschen unserer werten Kundschaft eine schöne Adventszeit und ein gesegnetes Weihnachtsfest sowie alles Gute für 2002.

Wir bedanken uns bei unseren Kindern der Einrichtung und unseren Gästen aus dem Ort recht herzlich für ihre Treue.

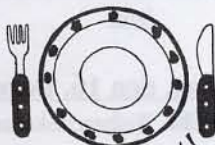

Gleichzeitig wünschen wir allen für das neue Jahr Gesundheit und persönliches Wohlergehen.

Selbstverständlich stehen wir auch 2002 täglich von 11.00 bis 13.30 Uhr mit verschiedenen Tagesgerichten für Sie bereit.

Weiterhin liefern wir wieder kalte und warme Speisen nach Ihren Wünschen für Ihre Familienfeiern.

Auf Anfrage können Sie auch bei uns im Speiseraum feiern. Es stehen ca. 35 Plätze zur Verfügung.

Wenden Sie sich bitte an Hanna Keilig oder Karin Weisflog – Telefon 85 05

Ein gesegnetes Weihnachtsfest und für das neue Jahr alles erdenklich Gute wünschen Ihnen die Mitarbeiter der

Diakonie  Sozialstation
Annaberg

Wir möchten uns für das Vertrauen, das Sie uns entgegengebracht haben, recht herzlich bedanken.

Impressum:

Herausgeber: Stadtverwaltung Scheibenberg, verantwortlich Bürgermeister Wolfgang Andersky, Tel. (03 73 49) 66 30; Tel.-privat (03 73 49) 84 19, E-Mail: info@scheibenberg.de

Gestaltung/Satz/Repro: IDE – internet + druck erzgebirge (Fa. Heidler & Fable), 09481 Scheibenberg, Rudolf-Breitscheid-Straße 22, Tel. (03 73 49) 84 37, Fax: (03 73 49) 75 83, E-Mail: ide@id-e.de

Internet: www.id-e.de/Amtsblatt-Scheibenberg

Druck: Annaberger Druckzentrum GmbH, 09456 Cunersdorf, Am Steigerwald 18, Tel. (0 37 33) 6 40 90, Fax (0 37 33) 6 34 00

Nachdrucke oder sonstige Veröffentlichungen, auch auszugsweise, sind nur nach Genehmigung durch den Herausgeber bzw. den Autor, Fotograf oder Grafiker erlaubt. Für Irrtümer, Druckfehler u. dgl. übernimmt der Herausgeber keine Haftung. Der Herausgeber behält sich das Recht auf Änderungen, Kürzungen und Ergänzungen eingereichter Unterlagen vor. Die Bedingungen für Anzeigenveröffentlichungen sind dem entsprechenden Formular zu entnehmen.

Weihnachtliches in Scheibenberg

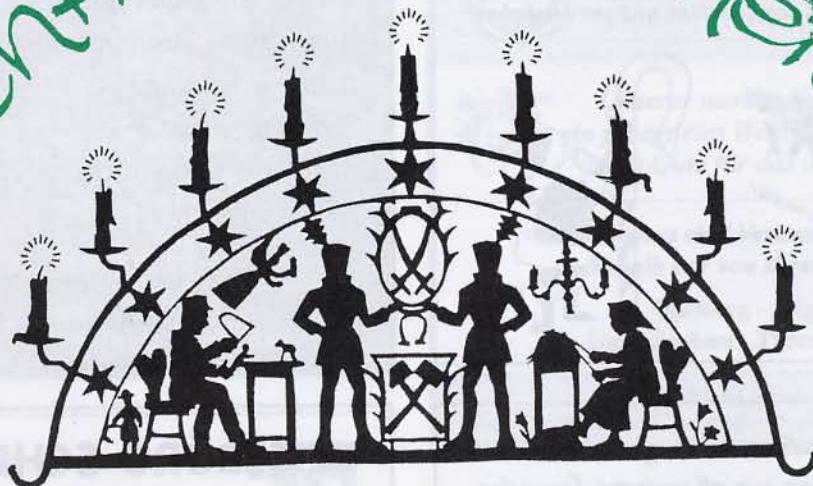

Veranstaltungen zur Weihnachtszeit

Sonnabend, den 1. Dezember

WEIHNACHTSMARKT

09.00 bis 18.00 Uhr

Buntes Marktreiben

14.00 Uhr Posaunenblasen

15.00 Uhr Wir warten mit den Kindern des Kindergartens und der Christian-Lehmann-Grundschule auf den Weihnachtsmann

anschl. Zünftiges Schwibbogenanzünden und Pyramidenanschieben, Stollenanschnitt

14.00 bis 18.00 Uhr

Sonderausstellung „Kinderklöppeln in Scheibenberg“ im Heimatmuseum

16.30 Uhr Buchlesung im Hofcafé „Leuchtendes Silbergebirge“

Sonntag, den 2. Dezember – 1. Advent

WEIHNACHTSMARKT

09.30 Uhr Adventsfamiliengottesdienst, St.-Johannis-Kirche

14.00 bis 18.00 Uhr

Buntes Marktreiben

14.30 Uhr Klänge von den Scheibenger Jagdhornbläsern

15.00 Uhr stimmt die Chorgemeinschaft Zschopautal auf den Advent ein.

17.00 Uhr Turmblasen

14.00 bis 18.00 Uhr

Sonderausstellung „Kinderklöppeln in Scheibenberg“ im Heimatmuseum

Sonnabend, den 8. Dezember

17.00 Uhr Weihnachtliche Blasmusik mit dem Posaunenchor auf dem Dorfplatz im Ortsteil Oberscheibe

Sonntag, den 9. Dezember – 2. Advent

17.00 Uhr Turmblasen

Dienstag, den 11. Dezember

15.00 Uhr Seniorenweihnachtsfeier im Bürger- und Berggasthaus

Sonntag, den 16. Dezember – 3. Advent

16.00 Uhr Weihnachtskonzert im Kerzenschein in der St.-Johannis-Kirche,

im Anschluss gegen 17.30 Uhr Turmblasen

Sonntag, den 23. Dezember – 4. Advent

09.30 Uhr Kinderkrippenspiel in der St.-Johannis-Kirche

17.00 Uhr Turmblasen

Montag, den 24. Dezember – Heiliger Abend

15.30 Uhr Musikalische Christvesper in der St.-Johannis-Kirche

Dienstag, den 25. Dezember –

1. Weihnachtsfeiertag

04.00 Uhr Turmblasen

05.00 Uhr Christmette

09.00 Uhr Festgottesdienst in der St.-Johannis-Kirche

Mittwoch, den 26. Dezember –

2. Weihnachtsfeiertag

09.00 Uhr Festgottesdienst in der St.-Johannis-Kirche

Sonntag, den 30. Dezember –

09.30 Uhr Weihnachtsliedersingegottesdienst in der St.-Johannis-Kirche

Montag, den 31. Dezember – Silvester

19.30 Uhr Jahresschlussgottesdienst in der St.-Johannis-Kirche

